申報

第二萬五千二百四十五號

發行人 陳景韓

今日本報貳大張

每份售國幣貳萬元（外埠另加郵費）

地址 漢口路三〇九號　電報掛號 六八〇〇七　電話 三四九二二八四三

內政部登記證京警字第十一號　中華郵政特准掛號立券之報紙

蘇北捷報收復鹽城
通榆公路全線打通
艦隊出動截擊入海匪船

〔本報鎮江廿八日電〕軍息：通榆路作扇形推進之國軍黃伯韜部兩強大兵團，於廿五、廿六兩日在卞倉閘殲陳匪主力第二及第十二兩縱隊，殲匪萬餘，獲得輝煌戰果後，於廿七日拂曉乘勝向鹽城猛撲，激戰竟日，卒於當日下午七時正式收復鹽城，捷報傳來，蘇省府王主席已電請李默庵、張雪中兩司令官轉致前綫官兵祝捷。（又電）鹽城收復證實，國軍清查戰果，計於鹽城東西南門城外斃匪八百餘名，城內所遺匪屍多至七百餘具，並俘獲輕重機槍十七挺，步槍四一八支，食米三百餘石，軍用品無數，殘匪已向鹽城東北新洋港逃去，國軍正追擊中。

〔本報鎮江廿八日電〕國軍已於廿七日打通通榆公路全綫，聞國防部接獲捷報後，對蘇北國軍高級將領曾有重要指示。據悉：蘇北國軍次一行動將在興化、阜寧、東台、濱海一帶聚殲陳匪主力。聞巡弋東海之艦隊，已奉命出動，準備隨時截擊入海匪船，以切斷蘇北匪軍水上退路。

〔中央社徐州廿八日電〕國軍黃海機隊，連日支援蘇北地面部隊攻克鹽城、阜寧，備著戰功。廿八日黃海機隊瀕海巡弋，在鹽城東方新洋港上空發現正在北渡之匪至少一千五百人，當俯衝予以炸射，並炸毀其浮橋一座，浮橋附近之匪船亦多被擊沉。該地因係海濱沙灘地帶，匪行動困難，又無法隱蔽，故始終在黃海機隊控制之下。

〔本報江都廿八日電〕五區林專員廿八日晨輕車前往視察揚州後大橋，民衆熙攘歡迎，士氣大振，惟流匪北竄，宜陵情勢緊張，王縣長急電請求增援。又江都各界對此次國軍來旅及省保安某團參加大橋戰役，功在地方，特組織慰勞團，攜帶慰勞品定廿九日下鄉勞軍。

豫西國軍克滎陽
盧氏方面收復官道口乘勝南追

〔中央社鄭州廿八日電〕鄭州西進國軍廿八日上午收復滎陽縣城，並於城南楊廟寨殲殘匪，收獲輝煌戰果。

〔本報西安廿八日電〕豫西盧氏匪陳勁軍部，近新沿公路北犯盧氏南之官道口，靈道口，我地方團隊迎擊於蘇村店廟一帶，發生激戰，至廿七日下午八時收復軍要據點官道口，今晨國軍乘勝南追，已越過蜘蛛嶺，逼近盧氏，殘匪一股逃至公路綫西側雲霧山等地。又盧氏南匪陳賡之第四縱隊，刻分踞於縣南廿五公里之朱陽關、五里川、大河面，另匪五十五師踞縣東北廿公里之范蔴鎮。

平漢綫南段匪陷駐馬店

〔本報漢口廿八日電〕確悉：劉匪三、六縱隊主力，及陳匪一部，共約兩三萬人，廿五日起分路向駐馬店猛撲，國軍迎頭痛擊，激戰兩晝夜，卒以衆寡不敵，該鎮於廿七日晚撤守，匪軍續向南竄，刻國軍正在確山以北馬莊一帶與匪接觸，並已增援兜剿，匪如進犯確山，決難得逞。又確東僅有散匪流竄。

〔本報漢口廿八日電〕豫主席劉茂恩，五綏區張司令官，以正陽之役守軍以一團兵力堅守城垣，擊潰匪軍四萬之衆，特各撥款一億，以資犒賞。

陝東克澄城

〔中央社西安廿七日電〕綏署發表：我軍某部廿六午收復澄城。又，收復部陽國軍乘勝追剿，刻向韓城方面推進中。

〔本報銅川廿七日電〕軍息：陝北正面國軍刻仍與匪對峙於金鎖關，呈膠着狀態。據息：彭德懷日前會在黃陵檢討關東慘敗，並宣稱：嗣後如俘得國軍，即予殺完，不再利用，以免在戰鬥過程中「叛變」。

魯匪二萬 偷越黃河

〔中央社濟南廿八日電〕踞黃河北岸朔城、濮縣地區之陳劉匪部，已有一股約二萬餘人偷越黃河南竄，進抵鄆城、荷澤附近地區，國軍正加緊兜剿中。泰安以東萊蕪以西地區陳匪七、九、十三、縱隊主力仍結集范家鎮東北地區，無顯著變化，泰安外圍情勢甚緊，守軍已作萬全部署。

平保路徐漕間 客貨車遭匪刧

〔本報保定廿八日電〕平保段匪緊竄緊打，剛切斷定（興）保公路。廿八日徐水漕河間附近戰事仍烈，由保北開汽車十時在漕河橋北再遭匪洗刧，損失客貨車三輛，傷亡七十餘人。

韋其武凱旋返綏
應縣守將張攖抵大同

〔本報歸綏廿七日電〕韋其武於廿六日夜由雁北綫凱旋歸綏。據悉：應縣民團暫調大同整訓，人民一萬兩千人亦隨軍逃至大同城週，亟待救濟，國城匪軍西部向察南竄去，賀（龍）、姚（喆）向晉西北退，連日綏東綏南平靜，僅廿七日晨二時匪子灘綫橋有破壞，集寧南下車通至豐鎮。

〔本報太原廿八日電〕應縣守將張攖，率全部抵大同休整，接受各界祝捷歡迎。

北甯路津榆段 時遭破壞隨修隨通

〔本報山海關廿八日電〕北甯路津榆段近日幾每夜遭匪破壞，地點多爲蘆台附近及唐山以東各站，路方隨時搶修，得能照常通車。關外段廿六夜匪破壞荒地站東鐵路一段，廿八日下午一點鐘搶復並行車，廿九日可暢通。

承德外圍勢益緊
國軍控制山嶺待機迎擊

〔本報承德廿八日電〕熱西局勢益緊，承德外圍醞釀大戰，匪五萬續向週邊逼近，國軍縮短防衛綫，集中兵力，控制山嶺，待機迎擊。隆化守軍一部突圍，另部傳與匪血拼中。又傳匪後續部隊由赤峯西竄，刻官方正偵查中。

〔本報北平廿八日電〕華北剿局重點在承德，該城已完全軍事化。廿七日下板城之戰，斃傷匪第八縱隊三千餘。國軍目前作戰目標，非在據點之得失，而爲集中主力作野戰。另息：平古綫國軍繼續掃蕩，廿七日在昌平東北斃傷殘共百餘，鐵路今修復通車。又津南國軍廿七日在勝芳東北殲匪一營。

救濟特捐額 各區普遍增加

〔本報南京廿八日電〕頃悉：救濟特捐總額十萬億元以救濟特捐督導委會原係年初規定，近因情勢推移，已不能適應目前救濟需要，茲已決定各區捐額普遍增加，上海區原爲五萬五千億，前已增加三萬億，共爲八萬五千億，漢口區亦增加一千五百億，連前共爲三千五百億。

翁文灝飛返首都
何應欽同行將長國防部
顧孟餘謙辭政院副院長

〔本報南京廿八日電〕翁文灝廿八日晨九時五十分由滬乘中航機飛返京，續爲其新行政院各部會人選進行洽商，並於下午四時半赴官邸晉謁總統請示，據可靠方面消息，新政院名單，將於一二日內公布。惟副院長一職尚未解決。翁氏廿七日赴滬邀顧孟餘出任副院長，顧則謙辭，翁返京後，雷震、俞鴻鈞、曹顯光等先後往謁，有所商談。關於民、青兩黨參加，雷震謁翁氏後，即於下午赴滬，進行商洽，即可有所決定。另悉：政院副秘書長一職，原定爲吳兆洪，現以吳任資委會主任秘書有年，將仍留資委會副委員長，故政院副秘書長一職將另行遴選。又前台灣財廳長嚴家淦，奉翁文灝電召，於廿八日夜車離滬來京。

〔本報南京廿八日電〕何應欽出任新行政院之國防部長已無問題。翁文灝廿七日赴滬親邀後，廿八日晨九時五十分已隨翁氏返京。中午白崇禧赴何氏寓邸商談甚久，下午三時許顧祝同亦往謁，談約半小時，八時許何氏應召赴官邸晉謁總統。

〔本報訊〕行政院長翁文灝在滬公畢，昨晨八時廿分與何應欽將軍及京市長沈怡同乘中航班機飛返京。顧孟餘氏現尚留滬，外界雖多推測渠已同意入閣，但顧氏家屬不認顧氏將於短期內晉京。聞任之央行總裁張嘉璈氏，前晚六時許會訪翁院長。

青年黨可參加政院
民社黨通知翁文灝決定不入閣
考委及大法官將延攬兩黨人士

〔本報訊〕民、青兩黨參加行政院問題，廿八日兩黨各作較具體決定，青年黨之參加，原則上已無問題，左舜生已定今日離滬晉京。據可靠方面消息：雷震昨日上午有電話致民社黨主席張君勱，告以青年黨已同意立委四十一名之妥協方案，即超過國民黨保證名額半數一名，原定於三個月內發表者，現決定提早於兩個月內發表全部人選。青年黨參加新閣後，仍保持農林、經濟兩部原議，至於民社黨之態度，則仍堅持原議，即在立委名額問題圓滿解決之前，不談參加新閣。據聞張君勱曾告雷震謂：「翁院長認爲組閣乃急迫之事，需於三數日內辦竣，立委問題則可從長計議，故希望先商組閣之事，請轉告翁院長，本黨現不擬參加政院，以免渠在進行組閣時，有所顧慮」。徐傅霖及楊淡明已於昨夜搭車晉京，正式傳達該黨在滬會商之決定。

〔本報南京廿八日電〕民、青兩黨參加政院問題，因兩黨要求與立委糾紛同時解決，致廿八日尚無結果，雷震曾建議就立委名額各三十至四十名進行協商，青年黨已表示可予考慮。該黨認爲如青年黨立委名額可達與民社黨相近之二十名左右，而民社黨表示願出席立院時，青年黨亦可出席，同時可參加政院。

〔本報南京廿八日電〕行憲後之政府各院部會，除立、監兩院外，均將俟新政院成立後陸續組成。據悉：考試院之考試委員，司法院之大法官，均將延攬民、青兩黨人士參加，總統府資政及國策顧問委員會，戰略顧問委員會人選，即均將俟政院成立後進行商談。

憲政督導委會 通過自擬規程
會議進行時曾起紛擾

〔本報南京廿八日電〕根據廿六日籌備會決定之憲政督導委會組織規程，廿八日下午三時開會審查，由焦易堂主席，惟所審查之組織規程，係該會自擬者，而非總統府廿六日公布者，故出席代表卅餘人中，即展開激烈辯論，幾達二小時之久。若干代表謂：總統府已公布組織規程，委員由代表自行認定，再由政府聘任，故本會自擬之組織規程無須審查，一部代表則堅持該會爲國大之組織，政府聘任並予以待遇爲另一事，組織規程仍應審查，紛擾甚久，始進行審查，一部代表自行退席，餘者乃逐一通過條文，其第二條仍規定該會委員由代表自行認定，送由政府聘任，蓋由政府聘任始能有待遇也。惟該會原定六月一日成立，恐須延展，國大秘書長洪蘭友曾有一函致該會，對此事有所申述。

洪蘭友否認入閣

〔中央社南京廿八日電〕國民大會秘書長洪蘭友稱：「擬組建國動員委員會之組織，現正積極進行，政府通過加緊統籌委員名單，將於日內分別聘任，一俟展開工作，即可成立，並依照組織規程易地療養，至外間所傳本人將參加新閣一節，實無其事。

穗行轅改爲綏署
南路及海南島等地可能劃綏區
東西南沙羣島防衛加强

〔本報廣州廿八日電〕廣州行轅頃正式奉到命令改爲廣州綏靖公署。據行轅某高級官員稱：行轅改組後之編制及職權均未決定，南路及海南島等地可能劃爲綏靖區，至外傳穗行轅改組後將擴大職權，管轄粵、桂、閩、湘、贛一說，據稱並無所聞。〔又電〕粵省府部之東西南沙羣島，前經國防部飭令第四海軍區司令部加强警衛，頃悉：該地營房刻已全部建成，防禦工事，電台、氣象台等均已建立，每島均設有管理處，防衛兵力充足，足以應付任何事故，按各該島均隸粵省府所轄。

〔本報廣州廿七日電〕（遲到）宋子文於廿六日晚返抵此間後，當晚即召集警保處長黃鎮球，省府秘書長鄧琳，及銀行界多人垂詢一切，並延見由東北歸來之梁華盛將軍。據悉：宋氏此次在京對美援分配華南建議數額已有圓滿結果，對粵省剿匪亦曾獲得最高當局週密指示。又此次與宋氏同機南來者尚有美籍工程師馬丁克。

省縣自治通則 呂復等擬出草案

〔本報南京廿八日電〕立委呂復等六十餘人，廿八日向立院提出「省縣自治通則草案」，計三十三條，按依憲法第十章中央與地方之權限第一〇八條第一項第一款規定，省縣自治通則應由中央立法。又第十一章地方制度省自治法縣自治法均須以省縣自治通則爲依據，如該通則可早日制定爲法律，憲政即可普遍施行於全國，而非僅中央政府依憲政產生。

張之棨任濟市長

〔中央社濟南廿八日電〕濟市長王崇五辭職，由張之棨繼任。〔中央社南京廿八日電〕國府五月十九日令：任命張之棨爲濟南市長。

監委報到 第一日四十二人

〔本報南京廿八日電〕行憲後首屆監委，廿八日上午九時起開始報到，辦處於西康路之監察院，今頓形熱鬧，自上午七時起，各工作人員即準備妥當。報到處之佈置係按照國大方式，並調用國大秘書處人員協助工作，新聞處亦由國大新聞組長袁俊担任。今晨報到第一人爲侯天民，渠於上午七時三刻即行到達，侯氏係遼北四平人，一週前南自平抵京。廿八日報到委員有：侯天民．李煦寰．任乘鈞．奇世勛．張維翰．邢森洲．何克夫．梅公任．常恒芳．田炯錦．馬耀南．谷鳳翔．李紀才．曹承德．陳肇英．王冠吾．陳大榕．張岫嵐．李嗣璁．王含章．李醒民．張志廣．朱宗良．王宣．陳瑀山．崔景章．張一中．王竹祺．王樹森．楊宗培．陳志明．陳雲閣．趙守鈺．柴峯．孫玉琳．田欲樸．王向辰．曾道．蔡孝義．崔振華（張綏夫人）．[illegible]．宋英，共四十二人。監委之招待處所係借用國大第三招待所，報到監委每人領膳宿費一千三百五十萬元。

張羣晤川各首長
交換大巴山防務意見

〔本報成都廿八日電〕川省府廿八日午公宴張羣，楊森、劉文輝，由川康軍政首長作陪。午後張與王陵基及軍、政、黨、參會首長個別談話，交換有關大巴山防務等問題意見。並曾分訪鄧明叔、向傳義、熊克武、張氏牙疾經診視，尙須旬日始能痊愈，楊森定廿九日返渝。

陳立夫準備赴美
參加世界道德重整運動紀念會
並將考察美國政黨政治

〔本報南京廿八日電〕立法院副院長陳立夫，廿八日於該院第五次會議中，向全體立委辭行，準備赴美，參加六月二日，三日在好萊塢舉行之世界道德重整運動十週年紀念大會。陳氏致孫院長之請假函，於廿八日立院會議末由孫院長報告會衆，陳氏並作簡要說明，謂世界道德重整運動之發起人參議員卜克滿博士，現已逾七十高齡，廿餘年前游歷我國時，曾與中山先生討論世界和平問題，是時中山先生曾告以世界和平可自中國古道中求得，但斯時卜氏尙信經濟力量及軍事力量可達和平目的，乃經長時研究及事實教訓，卜氏終接受中山先生之意見。重整運動之目的，爲從個人革新，健全家庭及勞資和諧合作，以建立和平之世界秩序，消除極權政治，與我國之修齊治平一貫大道不謀而合。此次紀念會廣邀世界各界人士參加，陳氏本不擬於行憲之初離國前往，然以美國參、衆兩院名流函邀，並有專人來京敦請，未便固辭，院內事務即請孫院長及委員同仁偏勞。陳氏末稱：此行並將考察美國政黨政治之運用，返國後以心得報告國人，俾資借鏡。詞畢，衆熱烈鼓掌，表示歡送，孫院長並盼陳氏能於第一會議屆滿前歸國。

〔本報南京廿八日電〕陳立夫定廿九日夜車由京赴滬轉美，隨員已定爲胡健中、陳石孚兩氏。

陳誠來滬 將割治胃病

〔本報南京廿八日電〕軍聞社訊：陳誠廿八日夜車由京赴滬，陳夫人隨行，聞陳氏擬於滬濱稍事靜養後，即就上海陸軍醫院割治胃病。

司徒返抵京

〔中央社南京廿八日電〕美大使司徒雷登及美軍顧問團長巴大維中將，廿八日午五時半專機自台飛返抵京。〔本報台北廿八日電〕司徒及巴大維等，廿八日下午一時半由台中返飛京。

蘇大使館聲明
否認羅使負三項使命

〔路透社南京廿八日電〕此間蘇聯大使館頃否認某中國通訊社所傳蘇聯將設法調處國共爭端之說。該通訊社謂，新任蘇聯駐華大使羅申，負有三重使命，即恢復國共和談，要求中國政府允許內蒙自治，協助中國恢復東北鐵路交通。蘇使館發言人否認此等報告，斥爲毫無根據，並稱蘇聯對中國之內部事務仍採不干涉政策。同時，中國外交部對此項發展表示並無所知，此外拒絕發表其他意見。

立院通過折衷案
委員會召集委員問題
修正組織法四五兩條文

〔本報南京廿八日電〕立法院廿八日晨九時半舉行第五次會議，孫科主席，出席委員四〇五人，宣讀第四次會議議事錄後，即開始討論特種審查委會報告審查委員陳顧遠，許篤雲，黃通，黃佩蘭，蕭錚，尹靜夫，韓同等提議修正立法院組織法第三條，第四條，第五條等七條案。由特種審查委會主席程天放作口頭說明後，即就特審委會提出之報告展開廣泛討論，主席孫科稱：特審委會之報告包括四部份，爲節省時間起見，擬就各部份逐一討論，旋各委員紛紛發言，就特審委會第一部份甲，關於委員會召集委員問題，提出正反兩面意見。熱烈討論，至十一時四十分，張道藩提出折衷意見，主張五點：㊀召集委員以抽籤方法決定，㊁召集委員以每一會期爲任期，㊂抽籤時以志願參加之第一委員會者爲範圍，㊃每一委員只能在一委員會報名，願擔任召集委員，㊄此項辦法在本次會期中試驗行使，主席孫科稱：各委會召集委員問題，爲節省時間起見，是否可以張委員道藩之折衷案提出表決，衆無異議，當付表決，在場委員共五一〇人，以四一三人之多數通過，至十二時五分散會。主席並宣布，此項修正條文，交秘書處根據大會決議擬定，再提大會通過，茲誌立法院組織法第四條，第五條之修正條文如下：

第四條　立法院各委員會，由立法委員分任之，每一委員得任三委員會委員。

第五條　立法院每一委員會委員人數，不得超過一百九十九人，並各置召集委員，其名額由各委員會自定之。立法委員均得自願爲委員會召集委員，但每一委員僅得爲一委員會之自願召集委員。各委員會由自願爲各該委員會之召集委員中抽籤定之，以一會期爲其任期。

海事糧政兩會 表決通過增設

下午三時半續開，繼續討論特種審查會報告乙項各委員參加委員會及委員會委員人數問題，經表決，除每委員得參加三委員會之原則仍予維持外，各委員會人數均不須有最高額或最低額之限制。丙項增設委員會問題，㊀增設海事委員會，㊁增設糧政委員會事，均表決通過。㊂民法刑法商法三委員會合併爲民刑商法委員會之審查意見，表決結果，贊成該三委會不予合併。最後孫院長徵得會衆同意，推程天放等三人擬訂修正條文，至六時十分散會。第六次會議，定六月一日舉行。

立院第一會期 延長至六月底
七月一日起開始休會

〔本報南京廿八日電〕第一屆立法院第一會期，依憲法第六章第六十八條將於五月底屆滿，廿八日第五次會議中，委員郝耀東等依憲法同條「必要時得延長之」之規定，提議延長至六月廿五日止，經會衆決議通過孫院長之修正意見，延長一個月至六月底屆滿，自七月一日起開始休會。

立委生活設備
張肇元在院會報告 各委滿意報以掌聲

〔本報南京廿八日電〕立院秘書長張肇元，廿八日在會中答覆立委詢問，報告有關委員各項生活問題如次㊀薪給問題，舊委員仍依過去薪額發給，新委員則暫領公費，俟薪級決定後再算。㊁住屋問題，現已覓得宿舍四處，然登記需房之委員甚夥，暫行抽籤決定。院方將以玄武湖洲上峯新廈供各委員居住。㊂用膳問題，決在華僑招待所託辦食堂，由院方供應煤水，售價可較市面低三成。㊃乘車問題，人各一車不可能，然當儘力設法多備代步。㊄其他問題，新廈宿舍建就後，交通車必予增加，宿舍包飯亦將辦理，同時，並擬籌設俱樂部，理髮廳，浴室等生活必需設備，各委員聆悉，頗爲滿意，報以熱烈掌聲。

HIGH QUALITY Ada SHIRT

安大襯衫　適方非凡　領考究　料新穎　無比

紫光　1948最新型太陽眼鏡　增加生產　減低售價　康爾愛120萬　富而尚100萬

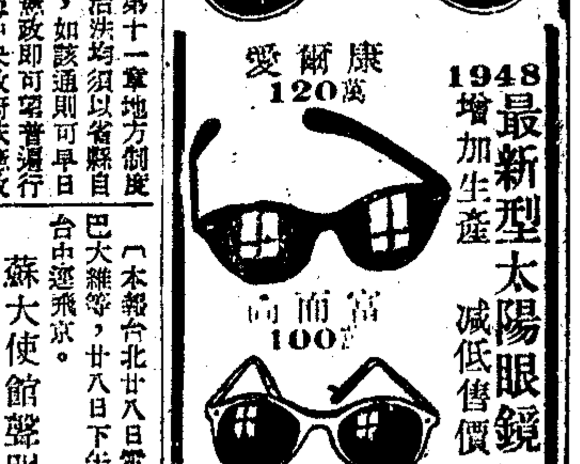

派克路牯嶺路口

雙錢牌

各種車胎　橡膠靴鞋　跑鞋球鞋

創製廿年　精良第一

大中華橡膠廠出品

上海中正東路二七二弄三十二號

子曰　黃萍蓀主編

子曰叢刊第一輯要目

第二輯要目（六月中旬出版）

出版者：子曰社　上海中正南二路

國際出版社　眼界　第四冊今日出版　福建教育廳通令介紹　要目　試閱不滿意可以退書還款　第五冊要目預告

國際出版社　上海（九）南京西路青海路七號　電話三五四六九

行憲第一屆監察院集會籌備委員會公告

籌字第二號　五月廿七日

行憲第一屆監察院監察委員公鑒　奉總統令開「依憲法產生之第一屆監察委員定於民國三十七年六月五日在首都集會此令」等因遵定於五月廿八日起每日上午八時至下午六時在南京西康路監察院開始辦理監察委員報到事宜謹此公告　第一屆監察委員報到時應注意事項如下（一）應繳二寸半身脫帽相片五張（二）繳驗監察委員當選證書（三）如係現任官吏應繳驗辭職證件（四）攜帶印鑑

行憲第一屆監察院集會籌備委員會

國立北平故宮博物院 中央博物院籌備處 聯合展覽會

商務印書館委託新華信託儲蓄銀行換發股票公告

榮寶齋 古今名人書畫展

端節禮品　台灣名蓆　最具意義　使人永遠感念　最受歡迎　深情於寤寐間　落得便宜　請向傲買　三馬路惠中旅舍425室南興信

顧正言律師受國孚汽車水電行常年法律顧問啓事

許雲霖長子天柱 陳滌生長女杏娟 訂婚啓事

邵心石 飄颻 爲舍妹競存結婚啓事

美淦中銀公司更改中文名稱啓事

胃腸病 專科 宋大仁醫師 設特平診部

美國短裝雨衣 特價廉售 批發特廉

怨訃不週

孤哀子蔣之棟 泣啓

鎮海舊前緒區鄭氏通德堂續修宗譜通告

昌兒覽

父漁白

遺失聲明

白破紙白紙脚出讓

申報館啓

行總衛生業務委員會公告

查本會奉令結束所有關於一切未了業務及賬務收支事宜請於五月卅一日以前來福州路一百廿號二樓本會清理逾期概不受理俾資結束統希查照

大同染料廠租用打浦路空地建屋設廠徵詢公告

大同染料廠事務所　電話81921

建成農墾改進社董事會敬告各界緊要啓事

社論 越南走向分裂之路

紛擾已久的越南問題，現已進入新的分裂階段了。據中央社消息：越南新中央臨時政府，於本月二十日在西貢宣告成立，由親法派阮文春將軍任總理，並佈宣稱安南遜王保大爲「陛下」。據阮文春說：內閣將於六月間組成，其閣員名單經保大核准後，即可發表。越西貢消息：新閣共廿二人，阮文春兼國防部長，屬交趾支那者九人，東京者七人，安南者六人。新政府初擬設立於安南首都順化之富中，現已改爲河內，其統治區爲東京、安南與交趾支那三邦。從上述的報道看來，越南新政府是由法國扶植成立的，並未經普選的程序，當不能視爲應民意而產生；而且安南遜王保大復位後，即爲政府權力以上的君主，是否爲人民所擁戴，更成問題。今後越南同法國的關係，是自治領的關係；越南新政府同胡志明領導下的越盟的關係，是南北朝的對立關係。僅此一點，即足以說明越南在領土上，政治上，已走向了分裂之途了。在遠東的歷史上，這是繼朝鮮分裂之後的又一幕悲劇！

越南是東南亞一塊沃土，地理的政治的歷史的因素，造成五個世紀以來地勢變遷的悲劇。一四七一年安南人滅占城，十五世紀末抵隆仁，一六一一年抵富英，一六六三年抵藩龍，一六九七年抵平順，一六九八年抵西貢，最後在十九世紀上半葉爲法國統治，二十世紀初葉又遭日本和暹羅的侵襲，四百餘年的越南，並不是越南人所希望的統一國家。當可相設援比喩越南像一個圓錐，實含有地理的歷史的意義。第二次大戰後，越南革命運動的澎湃，由外而內，要應外合，喚起了胡志明。按胡志明所領導下的「越南獨立同盟」，簡稱越盟，堅持越南獨立，統一三圻，與法國的政策根本不合，致多次法越談判，未獲結果。一九四六年三月六日的法越初步協定，以及同年九月十五日的法越臨時協定，成立後仍被撕破，以致引成戰爭。無庸諱言的，法越戰爭一年有半，法國武力征服越盟的計劃是失敗了，法軍對於窮山荒野的胡志明游擊軍，大有無可奈何之嘆。更由於法國本身的脆弱，國內經濟惡劣與政治糾紛的發展，深感越南軍事上的重負，不能再將越局延續下去，而另求「和平」解決之路。

法國「和平」解決越南問題的對策，先於越南南部扶植右翼勢力，以對抗胡志明，并分裂越盟的聯合陣綫。繼則爭取安南遜王保大，擁立復位，以統治三圻。保大是安南阮氏王朝（一八〇二－一九四五年）第十三代，也就是最末一代的皇帝，今年還只三十七歲。他於一九四五年八月，因受國內外局勢的壓迫，無法繼續他的王位，終於宣告退位，當時曾引起全越人民的稱許。保大息影香港，法國不斷與之保持接觸，去年與法初步談判，一方面自然是想重登王位，另方面也想與法國和平解決越局，結果未能如願以償。他和法國專員波拉特在下龍灣會談，雖曾簽定非正式協定，然未有原則上的規定，後來保大飛赴歐洲，再與法國舉行非正式的談判，終於又陷入僵局。據傳波氏向保大提出條件是：㊀法支持保大復辟，成立越南對法忠誠政府，以越南爲法蘭西聯邦下的一個自治邦；㊁越南派遣外交使節，須經法方核准；㊂越南軍隊須由法國軍官訓練，由法方指揮；㊃保大應保障法國在越南的文化與經濟利益。在這重重限制下，保大的地位完全是傀儡的地位，越南的地位完全是殖民地的地位。保大雖是封建貴族的人物，可是他的思想并不保守，與溥儀的性格和生活，迥然不同，所以他拒絕了法國的條件，悄然離開歐洲回到香港。

保大回港後，越南地方政府決議支持保大，阮文春越南統一同盟是反對胡志明的，法國與保大雙方互有讓步。本月廿日西貢新政府的宣告成立，可說是法保談判相當成熟的明證。越南新政府以保大復辟爲號召，但保大是否立即回到越南，不是毫無問題的。保大想利用法國反胡與胡志明反法的矛盾而存在，想利用越南三圻人民的畏法與懷共的心理而存在，但他能否論斷胡志明的力量，平衡三圻複雜民族的糾紛，也是不無疑問的。現在，胡志明對保大復辟，尙持沉默的態度，如果保大回越以後，不能在政治上爭取得胡志明，「和平」解決越局，則法越戰爭勢將轉變爲越南的內戰，越南獨立前途可能愈趨黯淡了。這樣，越南走向分裂之途，將與朝鮮的悲劇一樣，陷入不可挽救的浩劫中，將使越南在地理上歷史上，永遠成爲一個「懸命」。

今後國際入口物資 徵免稅原則決定 財部建議業經政院核准

〔本報南京廿八日電〕財部以各項國際入口物資徵免稅項辦法不外下列四類：㊀中外協定規定應免稅捐者，如善後救濟物資，美國救濟物資；㊁奉令規定免徵者，如日本賠償物資及歸還物資；㊂奉令規定分別免徵者，如敵僞產業物資；㊃視領用機關及物資性質有無免稅成案，分別照案免徵者，如美軍剩餘物資，現係由物資供應局經辦，原則上應行徵稅，但領用該項物資機關如有免稅或記帳之成案，則仍依照成案核免或記帳。以上四類自應分別依協定或專案辦理，至各該項物資運輸進口完畢爲止，不使中途變更；惟今後新案國際物資，尙續有接收，其稅項（包括貨物稅）之徵免，無協定拘束，而可由我政府決定者，似宜定一原則，俾有準繩，特向政院建議三點：㊀救濟物資以免稅爲原則，但仍應視物資之性質及用途暨對象，逐條交由財部核定；㊁此外各種國際物資以徵稅爲原則，但如物資之性質及用途暨領用機關有合於免稅或記帳成案規定者，如軍用物資，教育用品，路用專料等，仍得逐案交由財部核定徵免；㊂嗣後新案免稅進口之物資，如在國內處理變售，其售價內應包括稅項，并應將貨款稅款分別列帳報解。茲悉：財部此項建議業經政院核准照辦，并通令有關機關知照。

國民經濟委會 組織規程通過 昨在京舉行首次會議

〔本報南京廿八日電〕根據國大決議組織之國民經濟研究委員會，廿八日晨九時在國民大會堂二樓舉行第一次會議，到委員四十餘人，王雲五主席，定日內再舉行第二次會議。昨日會中決議：㊀修正通過委會組織規程，㊁委會召集人，由大會先推王雲五・李宗黄・薛篤弼三人，其餘六人由各組委會推出，㊂分函各委員請於六月十五日以前，將認定研究組別送秘書處辦理。該會委員係分由國大主席團推定及各單位選出者名單如下：㊀國大主席團所推定者，計有王雲五・翁文灝・谷正綱・徐堪・潘公展・吳鐵初・陳啓天・鄒武揚・吳正・劉順亞・左舜生・馮有眞・錢新之・劉維熾・關吉玉・趙棣華・潘仰山・徐學禹・孫亞夫・陳克勳・武堉・鄧珠娜姆・伍廷颺・高信・葉元龍・鍾介民・余厚欽・嚴鍾峯・王崇植・錢公南・李滿康・歐陽欽・馮世輝・劉政淵・石鳳翔・王撫洲・馬文車・祝平・陳本端・李鴻文・連振東・陳中海・田崐山・周昌蕓・賓行潔・郭俊・薛篤弼・王重熙・蔡金璜等；㊁國大代表各單位所選出者，計有顧毓琇・徐梓楠・嚴隆生・張亦梓・容顯嘉・楊任平・錢新之・張聯甲・王純・王家珍・何聯五・黃及時・焦易堂・劉振鎧・李燕鴻・葉秀峯・余井塘・宋東俗・高榮漢・蕭吉珊・王壽瑞・許欽・冉時濟・孫儉常・文熙・高心一・張寅慈・沈懋運・陶桂林・林伯雅・溫廣彝・南桂馨・陳良佐・王克道・王興國・李叔明・莫德惠・龍志鈞・戴行悌・田培林・王壽祥・閔湘帆・龔學遂・陶世杰・張鈁・吳其玉・李宗黄・張振鷺・謝世清・陳紹彝・熊明華・劉紹文・左里格爾・李振和・胡煥庸・何元明・洪明峻等。

國民黨菲島支部 十一屆大會結束 發動僑胞向國內投資

〔中央社馬尼剌廿八日電〕中國國民黨菲律賓支部第十一屆大會於昨晚結束，較原定日期後延一日。在六天會期中，通過二十餘件決議案，其中有㊀呈請中央黨部轉請政府對保護海外僑胞利益採取有效之外交步驟，㊁呈請中央黨部通令各分支部協助返國僑胞。㊂發動僑胞對海南島及台灣投資。

美援米麥源源運華 二期配售決續辦 並將惠及青島等四大市

〔中央社南京廿八日電〕糧食部發言人頃對記者談稱：都市糧食全面配售，自三月份開辦以來，各地辦理情形大體均屬良好，人心頗爲穩定。現第一期配售六月底即可結束，以後數月正値青黃不接時期，故第二期配售仍決定照常舉辦，糧源已有充分準備，決可按月撥售，萬無缺乏之虞。至美國援華貸款八千五百萬元，已由國會通過，並已將第一期款項一千數百萬元撥出，規前購辦大批糧食運華，即可繼續抵滬。又國內產麥區域已屆麥收時期，該部對收購小麥亦已擬訂計劃，呈奉政院核准，即將付諸實施。

〔合衆社南京廿八日電〕廿八日悉：中國政府刻計劃將目前五市配米制度擴展至其他四市。據悉，青島將爲四市之一。

美撥款七十五億 補助閩省兩醫院

〔中央社福州廿八日電〕美國救濟團近撥閩衞藥補助費七十五億，指定分配榕廈兩省立醫院，榕二十二億，廈五十三億，榕省立醫院決定以之建築X光探照室及化驗室，週內動工，八月初可完成。

美援華物資售款 賑糧援濟鄂難民

〔中央社漢口廿八日電〕政府以美援物資配售價款撥作救濟經費，分爲難民救濟，生產救濟，醫藥救濟三項。分配予鄂省難民救濟者，爲按照市價折合食米一千八百噸之價款，就地購米，每日平均救濟難民五萬人，每人發給食米十二兩八錢，主持其事之福利事業審議委員會，由我方委

英使今飛渝 昨在蓉參觀軍校

〔本報成都廿八日電〕施諦文大使廿八日上午參觀軍校，對該校設施備加讚美，中午應該校及各大學聯合公宴，午後復在該校演講，闡發中英文化關係，晚間應英僑宴。大使定廿九日飛渝。

我駐吉隆坡領館 升格爲總領事館 李琴出任總領事

〔中央社南京廿八日電〕可靠方面消息：我國駐吉隆坡領事館，頃經決定升格爲總領事館，首任總領事將由外部現任歐洲司第四科長李琴出任，原任領事鄺遠調任駐帝汶領事。

冀省積極建立 人民勦匪武力 平津保唐設還鄉站

〔本報保定廿八日電〕冀建立人民勦匪武力具體化。省府決將現有保安團隊改爲據點守護隊，並廣泛動員青年，配置邊緣區，組成突擊自衞軍，另於平・津・保・唐設難民還鄉站，計劃全省建成五個還鄉團。再，人民自動請纓勦匪者，決全力補給武器糧秣，編爲師團營。

中航中途站計劃 將延期三月實現 盟總故意推諉東京設站

〔中央社東京廿八日電〕中國航空公司擬在東京，爲其飛行於上海，舊金山間之中途站之計劃，可能將延期三月，方得實現，因此間盟總要求該公司以此事向華盛頓方面提出，並須獲得美政府之正式許可。根據最近訪問日本之中國公司高級人員所作之籌備飛行於上海舊金山間之中國飛

湘・鄂・贛軍糧 攙雜泥沙穀稗 田糧儲運機關未盡職責 國防糧食兩部決予嚴查

〔中央社南京廿八日電〕據息：軍用食糧過去因品質不佳，經國防・糧食兩部通力合作，明訂軍糧品質改善辦法，認眞執行以來，頗有改進，惟最近湘・鄂・贛等地運京集中下關江面轉往前方之軍糧，達八九萬包，已發現品質有不合規定情事，除一部分尙堪食用外，其餘多夾雜泥沙穀稗，並發現潮霉，現由國防・糧食兩部派員檢驗整理，諮糧部對湘・鄂・贛之田糧及儲運機關未盡職責，刻正嚴究中。

中美商航條約 著作版權部份 準備另行談判 美參院外委會建議

〔美國新聞處華盛頓廿七日電〕參院外委會頃建議核准中美友好，通商，航海條約，惟其中對於著作版權部份保留。該委員會謂：在此項保留中，美國準備與中國立即進行談判，以便更進一步改善版權問題，特別注意美國對於保證翻譯權之願望。參院認爲保護文藝與藝術著作之作者保有翻譯專權或核准其著作之翻譯，係作者應享之公正待遇。此點實屬重要，而在保障忠實之翻譯以及將其忠實呈現於必須以原文以外另一種文字加以接受之人民之前亦同屬重要。在目前之情形下，此種保護，對於促進文藝與藝術著作之有效傳播以及在一國之內鼓勵負責工業從事生產此等著作係屬必要。報告內稱：較早之條約，對於翻譯作品，並未規定此種保護，而目前中國之法律與章程，並無禁止作品轉譯之規定，以保護國內出版公司與協會。該報告並喚起一般注意如下之事實：即新條約對於版權一事，並不強迫任何一方實行最惠國之待遇。

魯綏區機構擴大

〔本報濟南廿八日電〕此間綏區機構擴大，王耀武頃正式派辦公廳主任龍出雲兼任政務處長，省府人事處長張之燊兼經濟處長，孫恩中爲秘書長，龍・張自於廿五日在出席綏區政務會議返抵濟垣後，日來正根據會議紀錄，擬具有關土地經濟等問題之具體改革計劃，俾於短期內即付諸實施。

長沙逆子被槍決

〔本報長沙廿八日電〕轟動一時之長沙春華鄉逆子弒父案，時逾年餘，三審終結，逆子胡比坤於廿七日在長監獄刑場執行槍決，逆子臨場，神色自若，梟獍性成，一彈斃命。

無爲土共猖獗 農民紛紛逃亡 不願領受匪分與之田

〔本報蕪湖廿八日電〕無爲縣土共猖獗，每人分田二畝半，業已實行。但農民紛紛逃離鄉，致膏沃之無爲田野，春秋不如往年，農民恐土共失敗逃累彼等，故紛逃避流亡而不領受「土共之「賜」，並夜盼早日安定，庶能返耕。

邵陽血案更審 孫佐齊判無罪

〔中央社長沙廿八日電〕前因邵陽永和金號血案而經判處徒刑十年之前湘六區專員孫佐齊，因被告向湘高院申請復判核准發交邵地院更審，該院更審結果，於廿六日宣判無罪，其餘各犯維持原判，計孫昌業入獄，共歷三百六十三天。

日賠償工具機 各業配額擬定 評價會昨開二次會議

〔本報南京廿八日電〕關於日本賠償物資中首批工具機配額事宜，各業所分配之機器數額，已擬初步擬定，俟提出賠償物資處理委員會核定，即可決定。擬定之各業分配數如下：㊀修造紡織機業九五〇部，㊁修造紙機業一六〇部，㊂修造電器業二五二部，㊃修造煤礦用機業一四〇部，㊄其他一百部。惟每業中所分配之機器數均應有三分之一分配於內遷之工廠。

〔又電〕經部處理日本賠償物資評價委會廿八日上午舉行第二次評價會議，出席楊恭標・王維支・李荐廷・顏耀秋・顧葆常等十餘人，由經主委童季齡主席，決議：㊀因運輸起卸受損害之物資，分「缺少」，「破損」，「銹蝕」三項情形，其評價標準須視實際情形再定，開箱檢驗時對酌所「缺少」「破損」情形對減，如有銹蝕時，由評價委員會定專家三人公斷，並建議百分數再由會決定。至於銹蝕，則視損銹等情形，由原價內酌減擦銹工資。㊁起卸・存儲・保險・保管各費，照物資售價加百分之六以爲實際用費之歸墊，如有多餘則退還承購人，不足時由承購人補繳。

以血肉殲奸匪 膠東農民起義

〔中央社青島廿八日電〕膠東匪區在其完成所謂「土地改革」完成後，農民採食樹葉草根，已不得一飽，近日萊陽鄉・龍島一帶農民，迫於飢餓，相率揭竿而起，展開反鬥爭，反清算運動，以血肉之軀，奮勇向匪軍搶劫匪糧食。匪軍聞訊，即派遣匪軍到處捕人，益激農民憤怒，大規模暴動，正醞釀中。

竊犯尾追國代 唐後德返漢損失浩大 珍珠金飾不翼而飛 報請當局偵緝

〔本報漢口廿八日電〕自京返漢之湘國大代表唐俊德夫人，於下輪後，在招商局，會客室中突被盜竊去女皮包一隻，內藏珍珠及玉石灶花耳環各一對，金條三根，翡翠一塊，玉鐲一個，金碗一只，及美金等物甚多，僅金飾一項，即値四十餘億，總計數値頗爲驚人，劉正報請治安機關偵查中。按唐代表在長沙會戰中勦寇有功，曾任前湘西警司令。又據唐夫人告記者稱：竊犯係由京隨來，曾一再伺機行竊者。

海寧〔本報訊〕縣參議會第一屆七次大會，原定六月一日舉行，因籌備不及，已決定延期七月一日召開。

蕭山〔本報訊〕長山一帶，多爲股匪蔣長忠出沒之所，三縣當局爲徹底清剿計，已召開聯防會議，派隊加緊會剿。

金華〔本報訊〕浙贛鐵路總部近以浙贛線走私之風日熾，爲破私計，特派遣總憲兵司令部加抽調憲兵十五團，協同鐵路警察，設在金華至南昌段隨車防衞緝私，並決定在金華，上饒，鷹潭，南昌等四大站各駐憲兵一排，負責緝私任務，實施以來，收效頗著。

蘭谿〔本報訊〕本縣縣參委員會爲加強工作效率，決統一情報組織，並通過匪遺害者由會撥款撫卹。

南京〔中央社電〕資委會所屬台灣鋁業公司籌備處，自接辦高雄鋁廠積極修復以來，已於本年一月試車，三月開始正式生產，嗣後每月可經常生產成份達百分之九九以上之鋁錠三百卅噸，預定每月運滬銷售三百噸，並已於三月下旬起，開始運滬銷售。

鎮江〔本報訊〕省保安司令部政工處定六月一日在省體育場舉行省會部隊愛民大會，因六月爲國防部規定之愛民月，特訂定辦法，各地保安團隊，就各駐地區，在六月內分別舉行軍民聯歡茶會，軍民聯歡會，軍民晚會，並發動官兵節食救濟難民等活動。

海州〔本報訊〕交通部爲早日恢復徐海間交通，特派員赴台灣採辦枕木，鐵軌，現已由台灣直放連雲港，抵達後隴海東段通車，可望實現。

常熟〔本報電〕吳・虞・昆三縣當局爲加強防務，定下月五日成立邊區聯防辦事處，由胡肇漢，全揚清，吳養華，分兼正副主任，以便清剿匪患。

無錫〔本報電〕絲商薛壽萱在戰前即有永泰等絲廠十六家，有男女工人萬餘名，抗戰期間停工時有一月工資未發，廿八日午後有女工二千人集合，向前廠方負責人索取，因薛遠在美國，不得要領，後爲指揮所得悉，勸令分散，即推代表五十人赴參議會請願請主持公道。

時人行踪

▲本市訊 經濟部部長陳啓天，前國行總裁貝祖詒，廿八日晚乘車晉京。

▲香港電 民航局處長鄭立坤，廿八日下午抵港，廿九日飛曼谷，轉歐出席已在日內瓦舉行之國際民航組織第二屆大會。

▲本報台北電 郭文儀廿八日抵台，即晚赴高雄。

▲本市訊 龔朝鼎昨飛印，出席遠經會議。

▲本報衢州電 中央監察委員郭昌鶴女士來衢轉常山，考察礦產情形。

▲本報長沙電 交部路政司長薩福均昨由穗抵衡，視察湘桂黔路，下月初視察湘黔路。

▲本報金華電 滿洲協會會長溥儒，廿八日抵此，遊覽北山三洞。

▲廣州電 王鳳喈，李仲平等在穗作二日公開演講，述聯匪經驗後於廿八日乘機返京。

杭州 袖珍新聞

〔本報電〕浙省府爲解決全省房荒，決設立官商合辦之浙江建築公司，以行總所撥磚瓦機器爲基礎，由省府撥款卅億，商股一百八十億，可於下月間成立。〔又電〕本報時事照片展覽在杭州青年館展覽四天，轟動一時。

台灣焚車慘劇 乘客死傷達六十三名 起火原因爲私帶汽油

〔中央社台北廿八日電〕台省鐵路今下午發生焚車慘劇，死傷乘客六十三人。該路第二十九次自基隆至嘉義間客車，今下午二時五十八分自台北附近之萬華站開出後數分鐘，駛至新店溪鐵橋時，突然燃燒，當時車行橋上，一部分乘客被焚死傷，或死或傷。另一部分乘客，則跳車落水，亦有死傷，該橋全長三百公尺，橋上枕木焚毀三十根，列車焚毀四輛，包括二等車一輛，三等車二輛，及行李車一輛。記者冒雨駛至出事地點時，曾見死屍九具，傷者已由路局護送台北醫院療治。截至發電時止，據悉：重傷乘客共有卅一人，現住醫院中。輕傷者共有廿一人，均已包紮後出院返家。死亡者共十一人。據鐵路局稱：此次慘劇，係因第九輛車箱中乘客私帶汽油及樟腦油等燃火物所造成。

楊妹初步考驗日內結束 李之郁昨發表經過詳情

〔本報重慶廿八日電〕楊妹初步考驗，日內結束。李之郁局長今將呈報衞生部次長金寶善長函一件，交本報發表，俾使京滬讀者明白經過實情。述公次長鈞鑒：楊妹幼喪父母，依遠族爲生，據云：九年前腹內時發疼痛，自此即不思飲食，僅飲生水少些，迄今日如此。渠本人以幼年即孤，不知年歲。據監護人推測，約近二十一歲。此事在渠原籍傳爲哄傳，遠近人士均來探望，楊妹監護人以不勝其煩，攜同來渝，住九龍坡女師卓松岩處，并爲該院師生所聞，傳爲怪事，驚動渝城。本局有鑒於此，惟恐以訛傳訛，諸傳社會，特派專人前往，與監護人等共商，作相當時間之考查，承允諾，并訂合同，預定時間爲三週，僅作食與不食之考查。由本局派專人伴同生活，據報并未發現楊妹進食，或有食慾表示，精神如故，體重與脈膊亦無變化，而操作與常人無異，談笑自若，無大便，僅有小便。渠身體雖未詳加檢查，據監護人及渠本人聲稱：與常人一樣，亦有月經，體重八十四磅，然步行及腕力均爲鄉人冠，今後辦法，祈予核示。

隴東大捷的高潮

本報記者 張僊洲

〔本報西安廿六日航訊〕共匪四月六日從宜君以南，竄到馬欄等地，十七日晚上自高望鎭越過涇河，很快的拿下了邠縣，長武，永壽席捲關中西部，當時國軍剛好集中在銅川附近。從涇河到渭河中間，地勢起伏，大谷甚多，大兵團不易渡過，共匪看中了這一點，對他們有利，就馬上利用了。

三個地帶 這次戰役，可以分作三個地帶來記述：㊀邠長乾永地區㊁關中西部，㊂隴東與陝北。

邠長地區的勝利是馬繼援部與南綫國軍配合的第一個結果。當南綫國軍以雷霆之勢追擊時，馬繼援部於四月廿三日由西峯出發在長武城郊與匪遭遇。駐在西隴綫上的匪軍是第六縱隊，至廿五日克長武後，住在邠南亭口鎭附近的匪軍發慌了，因爲整八十二師的大刀馬隊是以殺人出名的。

馬繼援將軍近影（本報記者張僊洲攝）

他馬上把匪軍主力撤到亭口以南十華里處，那裏地勢甚複雜，共匪就把北邊的路全數破壞企圖阻止八二師南下。當時此種措施被一個老百姓告訴了該部，八二師就改從兩翼迂迴。騎兵的行動迅速，北通路已毀，而且空軍猛射方匪圍，又遭這一伎打擊，全部被殲。據事後調查，匪軍新四旅旅司令員程悅長陣亡，連他們縱隊司令員羅源發的伙伕，也被俘了。據他供稱羅在軍潰之時，四顧沒路走。就命令一個副官用手槍打死他自己，那個副官然後也自殺了。南綫的國軍於廿五日晚克復監軍鎭，廿八長永壽與馬師會合。這地區的戰事，告了一個段落。

戰局扭轉 沿隴海路西進的國軍，由廿五日起，向匪的第四縱隊及第二縱隊攻擊。這一綫的匪軍，不戰而退，國軍順利的克復武功扶風，至廿七日克復了岐山鳳翔蔡家坡而至寶鷄，匪軍主力北竄入靈山中。在鳳翔以北，集結三個縱隊的主力，并稱他們要在這裏以優勢的兵力，在優勢的地區，打跨國軍然後東犯，與陝北部在西安外圍會師。

四月廿九日拂曉，慘烈的戰鬥開始了，這是匪軍第一次在西北與國軍打「痛快仗」！經過了九小時的激戰，國軍陸空配合，以強大的火力把匪軍的陣地摧毀，這一仗打破了共匪建立汧山軍區的幻夢，扭轉了西北整個戰局，種下了隴東大捷的前因。據綏署部公佈戰果，俘匪一千四百人獲得步槍五百枝，輕重機槍三十多挺。匪在蔡家坡一帶掠奪之物資，（以布疋日用品爲主）二千八百輛大車。斃匪在八百人以上。國軍以日步百廿華里之行程，續向東北方面尾追匪擊。在同一期內，北綫國軍在崔木及常寧把彭德懷率的騎六師全數殲滅。

彭德懷和趙壽山在馬欄出竄之前演說，匪軍的目的在「建立汧隴根據地」，「擴大解放區」。如萬不得已退踞六盤山，可是當他們一敗於靈山之戰，再敗於永壽之戰，士氣大落，在涇川城外，又中了一次空城計。當彭德懷跑到涇川以南時，不知道城內住了多少國軍，未敢輕犯，向西繞數十里越西蘭路而北竄，其實那時涇川是一座空城，僅有幾百個保安隊，彭匪多疑，自討苦吃，逃走了一步，國軍的追擊部隊和堵擊部隊全都趕上了。

電話插曲 隴東大捷是國軍把共匪趕到口袋中，馬繼援趕上紮了口。當馬繼援部以兩個團把趙壽山所率的匪軍二個旅圍在屯子鎭的時候，彭德懷很迅速的從王都剛率領第二縱隊主力反把該部圍在二廚，於是腹背受敵，苦戰肉搏，纒三晝夜。當時國軍北上援兵在王都蕩鎭等地與匪激戰，六日晚曾有幾件插曲：一件是馬繼援與國軍六五師李振師長打電話，前者說的一口甘肅腔，後者又是鄉調，後來這個在這邊喊「打！打！打！」那個也只回答「打！打！打！」「在王都，」「噢，在王都！」結果，就打起來了。那一天有風，我們由兩地出發，中途遇見，發生了小誤會，打起槍來。雙方相互驚異，匪軍從來沒有這麼兇，後來才知道打錯了。一件是屯子鎭的匪軍冒國軍某團名打電話給馬師長，問尙有多少援軍可以調出援彼，由那條路上打來。結果被識破了，雙方在電話機上大罵起來了。

五月六日晚，馬師攻克屯子鎭之前，月黑風高，共匪由屯子鎭南溝中脫出，等第二天馬師入城時，匪多他逸，惟軍武器全留下了。這一役共匪死傷之重，實在重得很，這是隴東大捷的高潮。

共匪突圍之後，倉惶東竄，國軍以日行百二十里之行程追擊，共匪在渡馬蓮河時，已潰不成軍，從留下的文件中看，只說是到延安集合。至本月十六日止，這一個大轉變算是轉完了。據西安綏署所發表的戰績是共匪傷亡二萬七八千人，被我俘虜者六千五百二十五人，失散四五千人，步槍五千六七二枝，各種砲類一二五門，機砲四四三枝，電台四座。擊散匪第一第四第六三個縱隊司令部及七個旅部。

聞勝不驕 西北行轅政工處長上官業佑在涇川招待記者團時，曾總結此次戰役大勝之原因，係由於關中兵團與隴東兵團配合得巖密，保安團隊與國軍配合得適當。軍民及地方政府合作，通訊聯絡迅確，補給機構健全及空軍的力量用得恰當。至於西北未來的軍事勢態，馬少香（繼援）師長說得好，共軍補給比我們快一點，這次雖然我們打了他一下，有半年時間，他們又會整補起來，也許比現在還兇，他們一定要作更慘烈的報復性的大戰。這一次我們大家合作的戰勝了匪軍，下次該如何呢？現在，我們惟有聞勝不驕，等待著暴風雨的襲來吧！

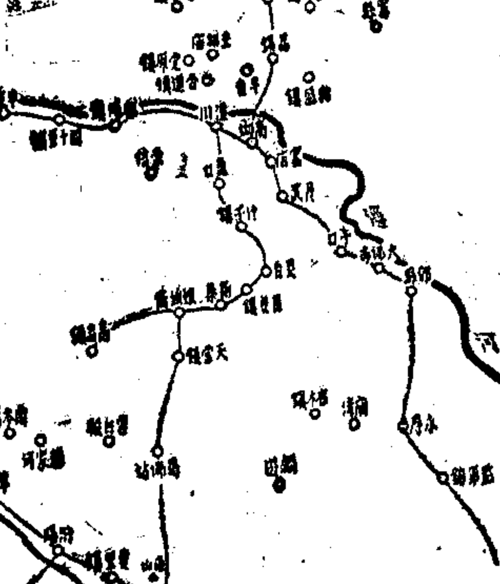

渭北會戰形勢圖（本報資料室）

總店：林森中路九七三號 支店：南京西路一〇五三號

新華公司 特別大減價 備貨充足 盡量犧牲

大號414鐘牌毛巾	14萬元
大號興貨林文煙花露水	14萬元
康派司42支白府綢襯衫	155萬元
康派司60支白府綢襯衫	190萬元
Jamco80支白麻紗襯衫	150萬元
DD美國廠膠布香港衫	110萬元
Comfort貢別丁西裝長褲	200萬
達豐頭號藍卡其短褲	69萬元
701 黑貓剛號麻紗汗衫	59萬元
403 蜻蜓牌圓領男汗衫	19萬元
413 四二支麻紗汗背心	14萬元
350 飛馬牌男汗背心	11萬元
五華廠條子男圓領衫	34萬元
司麥脫青年襪	15萬元
純絲淡色線口男襪	16萬元
紅人牌雙線男女套襪	8萬元
999 林康雙羅口女套襪	11萬元
新型美國白玻璃包	270萬元

富華公司 南京西路九四六號

徐重道國藥號 本廠榮譽出品

參桂補力酒 原料珍貴，補力偉大，常飮能使精神振奮，身心愉快，最爲不倦之美酒。每瓶卅二萬元

虎骨木瓜酒 原料道地，成份高超，美味適口，功能活血，祛風舒筋，健體強身。每瓶廿八萬元

先施 永安 大新 新新 泰康 均有出售 招請外埠分銷處 有意者請接洽

總號 北京西路 上海號 西泥城橋 電話91133號

接方送藥 本埠分號 代客煎藥

歐威廉主辦第六屆

鵝掌瘋 灰指甲

半價治療預約 即日起開始登記 限五百名額滿即止

標本兼治 安全簡便 治療時期一年有兩個月 七月七日小暑節至九月八日白露節 詳章備索函索須附回件郵票 診所六合路八十一號三樓（即大新公司後面） 每日下午二時至五時星期日停 外埠患者亦可預約

歐威廉 負責專治 白癜風 六合路八一號三樓 二至五時星期日停 即肌膚發生白色斑點如雲片 詳細說明書函索附回件郵票即寄

全福花柳病診所 治療花柳性病 不用打針開刀

梅毒 各期梅毒血液不清 五淋 腎虧

全國中醫師公會監事 中國醫藥改進會理事 考試院考試及格中醫師 主辦醫師 涂全福 助理中醫師 夏耀卿 張逸桐 王亮臣

全福花柳病診所 地址：四川北路八百四十四號塘沽路口 診病時間：上午九時至十二時 下午二時至五時 晚上六時至九時 星期日照常應診

鳴謝 古法運氣 腎病專科 四川胡楚老醫師

南市王宅報喪 王貽遠堂謹啟

上天殯儀館 經濟殯殮 （甲）二千四百萬元 （乙）一千九百萬元 （丙）一千四百萬元 代辦 花圈 火葬 電話 二一九四五 館址 延平路康定路口

美共和黨全代大會前 麥帥無意返國述職

正式電覆參院撥款會主席

麥帥將被提名爲總統候選人呼聲甚高

〔本報訊〕紐約廿八日廣播：華盛頓訊，麥帥早已爲共和黨方面提名爲總統候選人，自昨日參院委會投票表決請其返國陳述意見後，推選麥帥爲總統之呼聲較前益高。

〔聯合社華盛頓廿八日電〕麥帥今日電覆參院撥款委會主席勃里奇，表示在下月舉行共和黨候選總統全國提名代表大會以前，不願回國。據稱，「目前余若回國，無論目的如何單純，將被多數人士誤解並指斥爲具有政治作用。反之，一俟下月解決政治問題之後，如果諸君仍欲本人說明對於余公務有關切各事之見解，定可悉遵辦理」。勃氏得電後宣稱，麥帥之意，余已了解，將以該項覆文從速提交參院撥款委會。

〔路透社華盛頓廿七日電〕參院撥款委員會頃以十七對一票，通過要求麥克阿瑟將軍返美，向國會提出遠東局勢之意見。先是太平洋戰爭爆發時，任駐菲美軍司令之魏爾來將軍曾請國會召麥帥返國，提供關於美國在遠東軍事需要之意見，魏將軍率領若干參戰軍人擁護麥帥競選共和黨候選總統。據參院撥款委會委員惠利代表該會多數委員發表意見稱，該會之決定請麥帥返國，並無政治動機。惠氏認爲美國之佔領日本，乃美國戰後政策中一光明之點，相信麥帥必能向國會提供有價值的情報。另據此間政界人士稱，參院撥款委會之召回麥帥，乃使麥帥競選機會的一種聰明嘗試，蓋渠於兩個月前在威斯康辛之預選中已遭挫敗故也。麥帥於太平洋戰爭前即出國，至今未返故國，今若返國自能引起一般人之轟動也。

〔美國新聞處華盛頓廿七日電〕陸長羅雅爾今日致電麥帥稱，參院撥款委會已通過一項動議，令其主席參議員勃里奇請求麥帥返美，以便出席該委會，發表關於遠東問題之意見。羅雅爾在其電訊內稱，勃里奇提議六月二日或三日爲「閣下出席」之便利日期，並謂，「有人曾向余提議，請閣下携眷同來。」

〔法國新聞社華盛頓廿七日電〕杜魯門總統告記者稱，渠曾要求麥帥來華盛頓晤商，唯須視麥帥能否離日而定，渠願麥帥能應參院委會之邀請，出席報告遠東局勢。總統又稱，渠完全贊同麥帥之政策，並願在各方面對之加以支持。

〔聯合社東京廿八日電〕美國今日電促麥帥返國，衆信完成整個美國對遠東政策之嘗試，參院撥款委員會此種決定，極富挑撥性，殆爲對麥帥行施權術。該委會請麥帥當面陳述「東方局勢」之意見，無疑包括三大問題，其中兩項與麥帥直接有關。㈠麥帥當詳細對日本之觀感，作爲美國支援亞洲經濟入門。㈡繼續援華之範圍與種類；㈢美國未來對朝鮮政策，尤其是南韓最近舉行選舉後，應否繼續加以佔領。美國對於三國政策之相互呼應，益形需要。同時政治方面而言，麥帥此次回國乃爭取共和黨總統候選人提名之最後機會。共和黨初選結果，麥帥是否已放棄提名之希望，尚無暗示。美國對日佔領事宜已進入比較平靜時期，目前注重擴大美國資助之經濟建設，此乃麥帥一貫佔領政策之頂點，故參院之邀請，至少適得其時。

法政府勸告華府當局 停止對蘇「冷戰」

史密斯返任潘友新奉召回國

〔路透社巴黎廿八日電〕據確息：法國政府已就美國最近之對蘇外交手段，再度向美提出抗議，促美國不可進行冷戰太急。若干法外交官咸盼英國能參加法國之此一行動，彼等認爲英國亦如法國之在美蘇緊張關係中，殊無利益可言也。

〔合衆社柏林廿七日電〕美駐蘇大使史密斯今日下午偕夫人自巴黎飛抵此間，定廿八日赴莫斯科。按史密斯曾在法國渡其假日。

〔法國新聞社華盛頓廿七日電〕蘇聯駐美大使潘友新談稱，渠今日曾與美副國務卿洛維特會談關於解決租借法案下蘇聯所欠之美元十一億事。該大使旋稱，渠不日將返國，以受政府關於此事之新訓令。渠又強調稱，蘇聯政府將竭力解決此事。外交界之意，該大使之被召回莫斯科，其主因乃爲磋商蘇美之關係，因租借案問題之解決，可藉外交途徑爲之，不必多此一行也。

馬歇爾列舉 蘇違約行爲

致國會備忘錄

〔路透社華盛頓廿七日電〕馬歇爾國務卿頃向參院外委會提出備忘錄，詳列蘇聯阻止獲得合理和平的行爲，其中所開近數年來蘇聯背棄對美及對他國協定之行爲計三十餘起。國務部官員稱，該一文件如欲發表，尚須經參院外委會或范登堡之同意。

〔法國新聞社華盛頓廿七日電〕杜魯門總統今日在招待記者會中聲稱，渠自一九四五年夏季離波茨坦後，從未接到史達林本人函件。

馬丁斥秘密外交

〔合衆社羅特島普安維勝司廿七日電〕衆院議長馬丁今日斥責政府在最近美蘇交換函件中，使和平希望倏忽不定。渠稱，「此舉又爲新政政府奇特處之另一例子，秘密外交之拙劣措置，令人回憶波茨坦協議之簽訂及其失敗情形」。

英蘇貿易談判 短期內恢復

〔中央社倫敦廿七日電〕本日此間盛傳英蘇貿易談判，可望於短期內恢復。僉信新談判將於倫敦進行，如雙方軍開談判能獲致協議，即將於莫斯科簽訂一廣泛之貿易條約，討論內容可望較現有協議之商品範圍更爲廣泛。

英母艦移交荷蘭

〔路透社倫敦廿一日電〕英海軍部宣佈：英最新式輕型航空母艦之一「尊嚴」號已於今日移交荷蘭。此項移交乃皇家海軍協助建議荷海軍整個計劃之一部。

美參院外委會援華報告（四）

建設計劃

國務院擬議中的計劃，乃在一九四九年六月三十日之前，以六千萬美元供給中國，作爲舉辦若干主要建設計劃之用。此等計劃，目前中國殆無力興資舉辦。至於應選擇何種計劃以便推行，或決定何種建設在先，何者在後，或何者先撥付經費，何者後撥等項問題，自應由該計劃之執行人員決定之。但下開數項計劃，均已經研究，且委員會方面亦認爲今日中國所迫切需要者。此即上海電力供應之計劃，粵漢路及廣九路之復興，贛西與湘潭煤礦之重新開採等是。

執行人員或可發現在三億六千三百萬美元中，絕大部份可用於舉辦各種復興計劃方面，此等計劃應爲中國人所能繼續自辦而不必需要外來援助者。如此則美國似更可精確觀察美國金錢到底如何使用，一面又可鼓勵私人企業。舉例而言，在合理之經費支付下，採取即可付諸實施之農業改進步驟，以期對農產品，農村情況，以及土地改革等方面加以改善，乃中美農業專家所久已翹望者。中國之農業經濟情狀與西歐大不相同，故必須如此處置，此外吾人尙須竭力設法增進食物自農村至城市區域之自由運輸。

穩定通貨問題

一般人會討論提供白銀之變通辦法，以代替相當數額之商品，因此有能補以若干措施，中國可能恢復硬幣基礎，作爲穩定通貨之一種步驟。某一報告中謂，此項辦法世需一鉅額之借款，因於一九四七年內中國境內流通之通貨總額，估計價值約在二億五千萬至三億五千萬美元之間。另一被提出之數字，則爲白銀六億盎司，由美國貸與，藉以奠定調節適當之通貨基礎。

惟馬歇爾國務卿謂，根據我國貨幣專家之意見，提供通貨穩定基金，需要鉅大數額，而在目下必須應付戰爭與民間支離破碎之情形下，其中大部份將被耗損。據悉，有關此一題目之另一報告，刻正準備向委員會提出中。

中國之還償借款

委員會方面明瞭中國政府對自美國政府獲得之任何借款，在還償方面從未失信。關於一九四二年之美國對華信用貸款五億美元，以及中國其他戰時負債，其還償辦法，將由中美戰債清理談判作最後決定。進出口銀行前在馬歇爾國務卿要求之下，曾預定核准五億美元作爲對華借款，惟於一九四七年六月三十日因預定期滿而未付諸實施。在此項預定過期之後，中國方面曾提出數額相當大之信用貸款申請數次，但該銀行並未貸與，其理由爲無法獲得還償之保證。

委員會對於中國政府還償美國借款之信譽，印象頗深。惟有一點應予指出，即關於國民政府之經濟處境，在草法案項下所擬給予之援助，大部份勢須以贈與之方式出之。

美國援助能否惠及平民？

一九四八年二月十九日，司徒雷登大使稱，對華援助計劃「旨在惠及平民」。委員會重複說明，即負責執行此項計劃，務必注意此點確定在農村地區以及較少數之都市中心獲得實現。美元在華之應用目的，乃爲計劃執行人及中國政府應首先予以注意之責任。

美國在華商業利益

美國在華商業在停頓中。美國之商業利益會爲種種歧視之措置所苦，後者使其不得享有平等之商業機會。中國政府如能去除對輸出活動之障礙，並保證對美國商業利益不採取歧視待遇，則大有助於鼓勵中國之傳統自由企業，並吸引外國之貿易與投資。委員會以爲中國政府將發現循此等路綫採取積極行動，在多方面係屬有益。

對華協定

委員會擬以廣泛之權限授予國務卿，以使與經濟合作執行人協商後，與中國締訂協定，其中規定中國須在可能範圍內向美國納稅人保證其所付之金錢將予以有效之運用，以達到本法案及中國人民之目標。委員會雖認爲若干細節或需修正或添加，以配合建議中之計劃，但承認根據第八十屆國會公共法律八十四條於一九四七年十月廿七日在南京所簽訂之協定，該協定之內容重印在附錄乙中。

大戰爆發前·英外交秘密·

蘇發表納粹檔案

〔合衆社倫敦廿八日電〕蘇聯今日指斥英國於二次大戰爆發前三個月，允許德國在東歐及東南歐自由行動，且將蘇非洲太平洋屬地交歸德國。莫斯科電台廣播稱，蘇外交部將德軍所俘獲之備件，彙編成「世界二次大戰前文件」第二卷而加以出版。其中包括德駐英大使資克遜於一九三八至一九三九年間致德外部之函電及報告書。一九三九年八月三日，時值德侵波蘭前一個月，資氏尙與英外次威爾遜商談締結英德互不侵犯及不干涉條約。資氏向德外部報告，伍爾德與威爾遜談話之諒解繼續有效。英德協約之締約，當可使英國對波蘭土耳其及他國之保證無效。資威談話中，且涉及原料殖民地，財政援助德國及其他問題。其後資氏返德後，其在英德談判中之任務亦告終了。莫斯科電台又稱，英內閣於一九三九年二月決定將德前屬地歸還德國，英國於三月間因德併捷克而提抗議後，六七月間仍舉行一連串秘密談判。

英代表向安理會建議 聖地停戰四星期

以色列代表當即表反對

〔本報訊〕紐約廿八日廣播：成功湖訊，安理會今日開會，中國對蘇聯所提主張聯合國堅決干涉巴勒斯坦之建議表示反對，美國則支持蘇聯建議。在目前情形下，支持英國所提停戰四星期之建議者，大致尙有敘利亞與阿根廷，支持蘇聯建議者，尙有法國，烏克蘭，哥倫比亞亦有加以支持可能，但兩項建議似均不能獲必要之七票而得通過。

〔合衆社成功湖廿七日電〕英國今日提議全世界各國禁運軍火至中東，並要求聯合國安理會再度籲請巴勒斯坦停火。英國提議，如聯合國擬獻有效之世界性禁運軍火至阿猶雙方之禁令，則英國將停止供應軍械予伊拉克．外約但．埃及等各阿拉伯國家。英代表賈德幹正式提議將於該案通過三十六小時以後，命令雙方停戰。

〔聯合社成功湖廿七日電〕英代表賈德幹在安理會提議顯係英外長貝文與美駐英大使陶格拉斯在倫敦四次會商後所決定，旨在局部迎合阿拉伯方面之停戰條件。賈氏稱，此項和解企圖如再失敗，英國當與其他各國共同實行強制措施。

美國充分準備 力足制止侵略

羅雅爾陸長堅決表示

〔本報訊〕紐約廿八日廣播：渥克立奇訊：陸長羅雅爾本日在渥克立奇軍事學校發表演說，聲稱，美國軍人正沿歐洲共產區以及朝鮮之邊緣保衛民主，態度堅決，決不退讓。羅氏認爲戰爭並不致立即發生，惟需全世界咸悉美國具有準備，即足以防止戰爭。惟有在其具有侵略意向之國家認爲我國在軍事上脆弱無能時，則戰爭即將成爲事實。

英美計劃利用塞島 作爲海空軍基地

美陸軍航空隊否認美軍開來島

〔路透社華盛頓廿七日電〕美陸軍航空隊發言人頃否認下一說，昨在塞浦路斯島降陸之美運輸機十九架中，載有美國軍隊，有之僅一兩擔任看守之士兵而已。又關於外傳英美正在擬日共同利用塞島作爲海空軍基地之說，國務部及美空軍當局均拒絕發表意見。據紐約時報駐歐主任外交記者蘇爾資貝格報告，英美兩國正在秘密起草共同計劃，以增強塞島成爲海空軍主要基地。塞島今有可容三萬軍隊之設備，今日已開始眞正適合其指向亞洲之箭頭的地形矣。惟蘇氏又稱，由於英美就巴勒斯坦之歧見，此一共同計劃亦已呈動搖。

對中東解禁軍火 美正考慮中

杜魯門總統對記者談

〔中央社華盛頓廿七日電〕杜魯門今宣稱，撤銷對以色列國之軍火禁運事，刻仍在政府考慮中。但在安理會對巴勒斯坦問題尙未採取行動前，美對撤銷禁運事不致有何決定。並謂禁運軍火赴中東，係應安理會之請求，美國在採取進一步行動前，正等待國際組織之行動。以色列國並未要求借貸款，果而聲請，則必須經過正式手續。

英軍官廿一人 自聖地撤退

惟仍爲外約但擔任工作

〔路透社倫敦廿八日電〕隨外約但軍團服務之英軍官廿一名，自巴勒斯坦撤退後，將繼續在外約但擔任訓練工作。據英外交部發言人今日透露，英政府已根據一九四八年之英國—外約但條約致照外約但政府，聲明將自巴勒斯坦撤回該二十一名英國軍官，該約規定英外間之軍事互助義務，不得與對聯合國機構之義務相抵觸，詢以此等英軍官係撤回，抑爲其隨外約但軍團之服務業已終止時，發言人答曰，僅爲自巴勒斯坦撤回。

耶城進行主力戰

舊城猶人昨宣布投降

〔本報訊〕倫敦廿八日廣播：耶路撒冷舊城區之猶太軍已於星期五投降。

〔合衆社拉維夫廿八日電〕猶太哈迦那廿八日發表，耶路撒冷主力戰正在拉特隆區展開，兩方均集中大軍，浴血奮戰。

〔合衆社拉維夫廿七日電〕猶太政府之新停戰令於廿七日下午六時標準時間起生效。

〔聯合社開羅廿七日電〕耶路撒冷舊城內，阿拉伯軍團之步兵最後已攻入堅守十一日之赫伐猶太會堂，高懸阿拉伯旗，猶太人紛亂逃入一瓦礫密布之二百碼方場。據耶城內哈迦那電台「耶路撒冷之聲」宣稱，敵方軍隊數千人，曾在前英國收容猶太人之拉特倫與爾艾羅蘭等處特殊激戰。開羅阿拉伯政治方面表示埃及軍已相距耶路撒冷南北之正規軍，星期四晨由北面進攻耶路撒冷城。惟據星期四夜在拉維夫發表之公報，猶太軍曾猛烈反攻，以遏止埃及軍攻勢。阿拉伯軍已被逐出伯利恒大路上之瑪伊利亞寺，拉瑪拉希布經猶太電台電稱，阿拉伯軍團因不習巷戰，死傷甚衆，惟猶太會堂之佔領，殆爲結束舊城戰事之先聲。猶太會堂陷落時，聞有婦孺及非戰鬥員三百人，避居在古代之地道內。

被扣留美籍猶人 已獲黎巴嫩釋放

〔本報訊〕紐約廿八日廣播：華盛頓訊，被黎巴嫩扣留之美國公民已接受黎巴嫩之條件而獲釋，國務院正設法使其回返本國。又，自敘利亞與埃及宣佈封鎖巴勒斯坦海岸後，美國海軍已下令一切美船不得駛近海岸。

聖地斡旋專員 已抵達開羅

聖地停戰希望甚少

〔本報訊〕倫敦廿八日廣播：開羅訊，聯合國巴勒斯坦調人即瑞典之貝那多特今日在赴耶路撒冷途中抵達此間。有以聖地之停戰可能性相詢者，伯氏謂可能性爲百與一之比，然仍不能謂爲毫無可能性。

古利翁頒布命令 設以色列國民軍

〔合衆社泰勒維夫廿八日電〕以色列總理古利翁廿八日頒佈特別命令，設置以色列國民軍。

斯末資總理競選失敗 馬朗奉命組新閣

南非外交政策不致變更

〔路透社約翰尼斯堡廿八日電〕南非總理史末資領導之統一黨，已喪失在南非聯邦議會中之多數優勢，代之者爲馬朗氏領導之國民黨。史末資本人在渠佔有優勢垂廿四年之史丹特選區，亦以二百廿四票之差，敗於國民黨之普萊西而落選。史末資已向南非總督范齊爾提出辭呈。范氏已召國民黨領袖馬朗來普萊托里亞，授命組織新內閣。普選最後結果，計國民黨共獲七十席，統一黨共獲六十五席，阿非里加黨獲九席，工黨獲六席。觀察家相信史末資之失敗，係因農民不滿政府之統制政策，都對政府黨投反對票之故。「那達爾時報」謂，史末資之承認以色列國，爲其挫敗原因。

〔路透社普萊托里亞廿八日電〕南非國民黨總部頃發表聲明，謂該黨秉政以後，對史末資將軍最近所進行之外交政策，不擬有實質上之變更。國民黨領袖馬朗鄭重聲明，該黨將繼續效忠英王及英共和邦。

法總理要求有權 開除公務員

向國會以去就力爭

〔本報訊〕倫敦廿八日廣播：巴黎訊，許曼總理決要求可以開除公務人員之權力，以政府之存亡作賭注，刻已要求國會投信任票，下院將於下星期二投票。按此爲許曼要求信任票，此次爲第七次。

美機巡邏日本海 美拒蘇抗議

〔路透社華盛頓廿七日電〕國務部已於兩日前令美國駐蘇大使向蘇聯政府提出對蘇聯向美抗議美機在日本海面干涉商輪航行事之覆文，斥蘇聯之抗議爲毫無根據。覆文內指出在蘇聯抗議當內所列舉之五十餘件事件中，未有一件可以證明美機之飛翔高度或地位，已構成干涉商輪航行之行爲，並且根據莫斯科協定，麥克阿瑟將軍有權頒發佔領及管制日本之一切命令及使用軍力，以防止走私及非法入境。爲完成此一任務起見，自應包括以低飛之飛機，監視海面船舶。

捷克故外長 馬薩里克死之謎

傳貝奈斯總統患病沉重

〔合衆社倫敦廿八日電〕捷克社民黨秘書長咪林姆頃稱，捷故外長馬薩里克死於擬飛離普拉哈領導海外捷克反抗運動之日。咪氏之言，係在倫敦捷克「暗影議會」二屆會議開幕禮中所發表。

〔聯合社捷克京城廿八日電〕貝奈斯總統之兄機恩，廿七夜向友人談稱，總統患病甚篤，余已與渠訣別。同時捷京慶祝總統誕辰，向官方否認外傳總統患病之說。

商務印書館 上海發行所：河南中路
擴關專部 文儀櫃 開幕特價
派克金筆及全部文具儀器 一律九折 另備特價品 售價特廉
本日特價品
鋼筆複印器……特價 每副三百四十萬元
經濟鑑球（速球）……特價 每只八十五萬元
大號西信牋簿……特價 每本二十五萬元
634西信封……特價 每兩紮七萬五千元
1141活頁簿……特價 每本六十五萬元
36博士金筆……特價 每枝七十五萬元
302華德門金筆……特價 每支三百三十萬元
703照相簿……特價 每本七十五萬元
林森中路支店文具儀器同時發售特價
廉價部
發行所二樓 特設
善本書十六種加入廉售
實用圖書萬餘種 祇售一折至六折
逐日更換 歡迎參觀
（書名）（冊數）（原售價）（現售廉價）
百衲本二十四史 八二〇冊 一五〇〇〇萬元 九〇〇〇萬元
縮本四部叢刊初編 四四〇冊 七五〇〇萬元 三七五〇萬元
選印宛委別藏四十種 一五〇冊 二〇〇〇萬元 一二〇〇萬元
國立北平圖書館善本叢書 七〇冊 一八〇〇萬元 七〇〇萬元
影印四庫全書四種 六六冊 一〇〇〇萬元 六三〇萬元
僞文類府 七六冊 一五〇〇萬元 七五〇萬元
影印元明善本叢書十種 三二〇冊 五九九〇萬元 六七五萬元
濟生拔萃（影元刊本） 一〇冊 一二五〇萬元 三〇〇萬元
今獻彙言（影明刊本） 一〇冊 一二五〇萬元 六三〇萬元
百陵學山（影明刊本） 一四冊 一九〇萬元 八六萬元
古今逸史（影明刊本） 五六冊 二七五〇萬元 一二四〇萬元
子彙（影明刊本） 一二冊 九七五萬元 四四〇萬元
兩京遺編（影明刊本） 二二冊 三〇〇〇萬元 一五〇〇萬元
紀錄彙編（影明刊本） 七六冊 四二五〇萬元 一九一〇萬元
鹽邑志林（影明刊本） 四〇冊 一四五〇萬元 六五三萬元
四部叢刊初二三編 分組七十組 原售價三折至六折 另印書目贈閱 額滿隨時截止

遠東規模最大之西服廠
春秋 標準西服製造廠
專售 現成西服
雨衣 皮衣 呢絨 袍料
全滬首屈一指
華貴大方 價廉物美
歡迎參觀
南京東路七三一號（貴州路口）
電話 九一六一四 九五七六六

各電料店均售 總批發江寧路七一五號 電話三三一二七
用美國新發明「不脫燈絲」製造 一只可抵二只之用

ARMAGEDDON —Earth's Last Battle in Palestine
Sunday · May 30 5:30 & 7:30 p.m.
Wed. June 2 What & Where Is HELL?
Bible Auditorium 105 Rte. Say Zoong
常熟路一〇五號

美國 "SCRIPTO" 活動旋筆 特價每支三十五萬
蘇紗襪 女裝平口 特價每雙二十萬
藍卡其中童 拉練衫褲 每套一百二十五萬
台灣精細枕蓆 特價每條卅萬
台灣龍鬚床蓆 特價八折
先施公司 春季大減價 二樓出售

包皮過長之害

PALACE HOTEL 匯中飯店
交際茶舞 每日下午五時開始
菲律賓大樂隊 六月一日開始演奏 Abie Santos & His Ochestra
交際餐舞 每日下午八時開始
富麗高皇 氣象萬千 紳士風度 中外馳名 地方高尚 沙發舒適 音樂悠揚 表演驚奇
南京路外灘 電話 一八〇三〇

鍾祥康 周承荃 訂婚啓事
姚雲峰 程蓉鏡 爲長男子良 四女漢君 結婚啓事
王禹功 姚雲峰 爲長男士楲 次女琴玉 結婚啓事
汪叔平 陸純良 爲小兒關松 次女同珏 結婚啓事
王雲甫 爲小女垂琴 于歸天水 啓事
大華集團結婚
大來集團結婚
中國一第一家 新婚照
張世英律師代表覺彌商行聲明上海南陽路一四五號房地產所有權緊要啓事
聘請代表 某藥廠
兪恩良律師代表天津福利祥公司紐約辦事處李在武君警告炳麟君啓事
陸成侯律師代表唐德光君買受安福路華園第五號房屋基地聲明
中國投資管理股份有限公司 換發新股票並召開股東常會公告
中國利華烟草股份有限公司 召開股東會暨發給卅六年度股息公告
中國內衣紡織染廠股份有限公司 爲掉換上市股票公告
天中企業股份有限公司定期召開股東常會公告
達豐染織股份有限公司召開股東臨時會公告
中紡紗廠股份有限公司召開股東臨時會公告
冠生園食品股份有限公司第廿二屆股東常會公告
信和錢莊股份有限公司召開股東常會公告
中國油輪有限公司徵購木料及磚瓦啓事
中國無綫電工程學校69屆招生
國際無綫電校招生
育才速記社招生
南洋無線電校 南京東路 中正中路
上海婦女補習學校
陳納德著 論美國對華政策 現已出版 上海漢口路三〇九號 申報館印行

交保之舞女及舞業職工，舞女多躲避攝影（本報攝）

搗毀社會局案公審

特庭上舞女泣不成聲

男女六十九人受訊 唐宗傑被指爲罪魁

庭諭今日下午續審並開始辯論

〔本報訊〕舞業職工舞女搗毀社會局案，昨日由提籃橋特種刑庭首次公審。庭長王震南，推事孫鐵鈴、徐乃堃，審判官徐樂詩，書記官升座後，提在押被告唐宗傑等三十七名，傳交保被告俞志翠等三十二名審訊。各報記者及被告家屬入內旁聽，均先簽名領取旁聽證入內。法警荷槍實彈，戒備森嚴。法庭內因屋小人多，座無隙地。在押被告均面黃肌瘦，頭髮蓬鬆，行路搖搖欲倒。舞女洪小萍王敏等入庭即掩面啜泣，迄退庭哭泣未止。交保被告則精神活潑，雙方相形之下，有天壤之別。辯護律師陳霆銳，周一志等十餘人上午均到，下午僅有律師一人出庭。上午審至十二時，下午自二時審至四時許。庭諭今日下午二時繼續審訊，并開始辯論。

九時十五分，先由王庭長點名，六十九名均到。迄十時卅五分點完，王庭長即宣稱：「本庭於本年三月十七日接到上海市警察局移送書，內容爲朱鄂、俞志翠等搗毀社會局一案，涉反戡亂時期危害國家緊急治罪條例第七條，送請本庭審判。本庭因其係用移送書送來，作爲起訴論，今日開始審判。」

集體請願無人接見 羣情激憤造成事件

首訊舞業職工會理事長唐宗傑。唐着灰布長衫，滿面愁容。庭上訊問唐：「是否率領舞業職工搗毀社會局？是否接受共黨命令？今天給你一個機會，如係受共黨唆使，可以坦白講出來，否則調査出來於你們不利。」唐答稱：「此次舞業發生風潮，係因社會局提早抽籤，時職工舞女均在新仙林開會，約有二千餘人，聞此消息，均以舞廳停業以後，有失業恐慌，爲了要吃飯，故集體向社會局請願，不料到社會局以後，又無人出來接見，以致羣情激憤，造成不幸事件。故此次搗毀社會局，全係出於一時感情衝動，絕無共黨滲入其間。自己係三民主義青年團團員，決不致受共黨利用。」

向社局請願 係聯合主持

此次向社會局請願，係由舞廳業聯合辦事處主持，其間包括資方（孫洪元等），職工（唐宗傑等），舞女（金美虹等），樂師（何海等）五部份，請願并非單獨職工會之責任。至傳說舞女不去請願剋扣三百萬元，職工不去停職，職工會更無此權力。職工會常務理事胡運源則供稱：「服從命令固然要緊，吃飯也要緊。」王敏着黑色旗袍，供時抽泣不已，供稱：「在場中搖旗，未進社局辦公室，毆打照片中不是我自己，我頭髮短，而此人頭髮長，請願時我着長皮旗袍，而此人着短外套，且係背影，不足爲憑。」舞女洪小萍、譚佩娥、馮愛娜、孫蕙玲、李君、羅英、楊莉莉等供時均泣不成聲。金楓坤承認曾喊口號，惟其口號爲「擁護憲法」。

女學生願頂 庭長發雷霆

在此六十九名被告中，唯一非舞業人員允中女中學生金英，衣藍竹布旗袍，年十七歲，供稱：「過去同學現做舞女之陳菊萍，約我到美琪看電影，因買不到票，陳叫我到新仙林去看看。時舞業人員正擬出發請願，他們拉我上卡車。到社會局後，陳叫我喊『拿出勇氣來！』口號，我跟着喊，被警察局逮捕。」王庭長對此大發雷霆，加以申斥：「此案如全係舞業人員，人家不致懷疑有政治作用，現在因你一人夾雜其中，使人家疑惑學生煽動舞潮，疑有政治背景，你現在十七歲已經害了這許多人，要到三十七歲你要害多少人！」說得金英號啕大哭，而旁聽席上爲之鬨堂。

衆口一詞 並未動手

下午開庭，傳訊交保被告，照例問：「你參加請願沒有？是否動手搗毀社會局？」被告均答：「去的，但未動手，立在後面，何人動手沒有看見。」惟至最後，遠東大班張榮海。馬鴻奎呈上證明書一件，證明渠等係中統局通訊員，渠等供稱，到社會局不是請願，是去做工作，渠等以堅決之語氣稱：「內中決無共黨活動。」

唐宗傑曾力阻騷動 記者在場願爲作證

末王庭長傳喚唐宗傑，以會議紀錄交唐閱看，其中有一條決議案「集體向社會局請願」係唐提出者。王庭長以嚴峻之語氣稱：「此次社會局搗毀事件，係由提議請願者而起，因請願共黨始得乘機活動，故爾係禍魁首，不得辭其咎。」唐聞此晴天霹靂，泣供稱：「我在會議中從未提議，此項紀錄係出偽造，企圖陷害，請庭上慎重調査。」至此，庭諭明日下午（指廿九日）開始辯論，羈押者仍還押，交保者仍交保。

退庭時，各報記者請求王庭長准許與被告唐宗傑作十分鐘之談話。王庭長准許。據唐與記者談：「我在社會局時力勸職工不要輕舉妄動，當時舌敝脣焦，在場記者有見到者，不料事後資方將責任均推於職工會身上，而警局調査結果，竟無一資方被告，殊欠公允。且偽造紀錄，使我不白之冤，深望輿論界主持公道。」當時有社會局出事時在場記者多人目擊唐曾制止羣衆騷動，表示必要時願爲作證云。

受審七舞女 梁英鳳 孫蕙玲 洪小萍 羅英 王敏 李君 楊莉莉 （本報攝）

（右）舞業工會理事長唐宗傑（左）常務理事胡運源（本報攝）

大審小鏡頭

庭長一聲罪魁全座大驚 唐宗傑哭喊我家有八口

▲六十九個被告點名，一律問「叫什麼，幾歲，那裏人，做什麼事，住那裏」，足足費了一小時又卅五分鐘。

▲記者一度數過，法官，男女律師，新聞記者，保警，法警，旁聽者，連同被告，共一六七人，案得特刑庭裏無立錐之地。

▲洪小萍首開哭端，一進門就淚如雨下，過堂後見其妹坐於旁聽席上，兩人對視片刻後，更致泣不可仰。

▲「遠東」楊莉莉一退出被告欄，就伏在窗口上失聲抽咽。「大滬」王敏同悲身世，亦頻頻拭淚，旁聽席上有一個穿長衫的男子，此時眼圈發紅，惟未落淚，據說就是王敏的患難丈夫。

▲庭長曾向唐宗傑說：「不請願就不致爲共黨所乘，也就不會搗毀社會局，所以提議請願的人，就是罪魁禍首。」言畢以該會紀錄簿示唐，並指唐稱：「罪魁就是你！」全座爲之一驚。

▲紀錄簿上寫的「唐宗傑提」字樣，一望而知是事後添上的，唐淚珠直流，急呼：「務請庭長調査，我一家八口，老母行將餓死，實在不能担當這罪名」。

▲唐宗傑說是國民黨員，領有黨證，同時又是青年團團員，且任中隊長職，要求調査。

▲「聖太梁」大班朱彝供稱，請願不成，木擬絕食，誰知臨時發生衝突，實無政治作用。下午開完庭後，朱彝高舉右手五分鐘，要求發言，結果未能如願。

▲「大滬」歌女李美萍上次供廿六歲，今天說廿五歲，經審判官詰責，說是：「隨便廿五，廿六，嘸啥道理」。

▲「華都」施美芳被審判官稱讚「老實」，因施稱，去社會局時想打，但無法擠進去。

▲所有被告衆口一詞多說社會局是去的，但沒有動手打。審判官問到後來，竟打趣地代答供詞：「你去是去的，但沒有打是嗎？」被告點頭時，引起鬨堂大笑。

▲審判官又說：「你們多說沒有打，不是說去得遲，便是在後面，那麼是誰打的？後面站滿了人，前面的人那裏去了？」又引起一片笑聲。

▲庭訊終了，旁聽者及交保被告退出法庭。狼狽不堪之在押被告觸景生情，哭聲突起，有招手向記者哀作呼籲者，有慘呼老爺幫忙者，令人心酸。

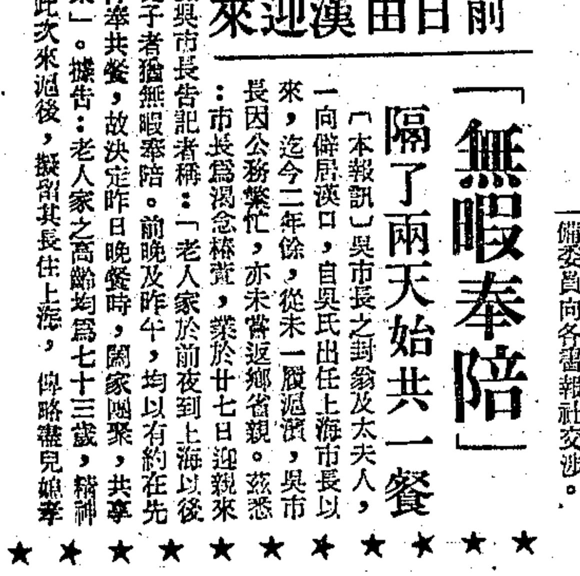

允中女中初三學生金英受審時情形（本報攝）

尼隆絲襪 限期禁售

調査各商店存貨 還有千九百餘雙

盛炳記佔最大多數

〔本報訊〕社會局於昨日上午召開禁售尼隆絲襪談話會，出席環球貨品商業同業公會，第四區針織業工業同業公會，華洋雜貨商業同業公會，百貨業同業公會及市商會等代表，由社會局第二科長張咸德主席，報告三點：㈠據環球貨品商業同業公會呈稱，各會員公司所進尼隆絲襪，早經售完，已無存貨。㈡據百貨業同業公會呈稱，各會員商店所存尼隆絲襪，經調査登記者，計盛炳記百貨商店一四九三雙，新華公司一〇九雙，新華公司支店一一三雙，富華百貨店九八雙，凱利商店一〇〇雙。㈢據華洋雜貨公會代表面稱，各會員商店俱未經售尼隆絲襪。

經即討論決定：㈠凡已登記之存貨，統限於八月一日以前售完，其有未售完者，應即於限期屆滿之日，將餘襪封存，並呈報社會局聽候處理。㈡本市各商店攤販及外商公司所存尼隆絲襪，亦限於八月一日以前售完，限期滿之後，絕對禁售。㈢八月一日以後仍有銷售尼隆絲襪者，除依法沒收外，情節重大者，並照懲治走私條例第四條懲處之。（處二年以下有期徒刑或拘役）㈣呈請市政府轉咨江海關對於沒收之尼隆絲襪，不再在國內拍賣，以杜來源。以上決議待呈準局長核定後施行。

餘襪・居期・封存

又據吳局長向記者表示：將來凡影響民族工業生存之走私奢侈品，均將逐項執行禁售。

電影戲院票價

低價座位除外 其餘自動調整

〔本報訊〕本市各電影院低價票座，前經市政會議決定須佔全院座位百分之卅，社會局與警察局已於日前開始調査執行，如有減少，望市民隨時檢舉。據社會局吳局長昨告記者稱：今後除低價座位之票價，必須經社會局核准方得調整外，其餘將由電影院業自動議價隨時調整。

徐匯區長受辱案 市政會議兩決議

各區聯合招待記者

關於徐匯區長程式被浙江業保處人員認有隱蔽共匪嫌疑，擅自逮捕，無辜受辱事，市府特於昨長市政會議中提出討論，作兩項決議：㈠今後逮捕地方自治工作人員，須先經市府准允，若擅自逮捕作違法論。㈡關於此次事件之真相，派主任參事王兆荃會同民政局査明後，再行辦理。本市各區區長及區民代表會主席，亦因此事，於昨午四時，假新生活俱樂部舉行茶會，招待市政長官及記者，有所申述。

市長勗雜誌業努力

分析不暢銷原因希望善改

〔本報訊〕吳市長於昨晚七時，應本市雜誌業之邀，赴北京路中一大樓復旦同學會會址發表演說，吳市長首先表示謙虛，稱渠向來怕對文化界演講，因恐貽笑大方。繼稱，目前中國雜誌銷路慘淡，竟尚不及美國雜誌在華暢銷，研究外國雜誌之所以成功，固有其外在之環境因素，諸如羣衆之知識程度高，空運便捷等。

三點・內在・因素

此外本人認爲尚有三點內在因素：㈠準確性：記得美國有一種「幸福」雜誌，特標明本刊所載全屬事實，讀者中如能抓住錯誤者，賞洋五元等字樣，結果甚爲成功。㈡迎合社會心理：西洋雜誌對象劃分清楚，內容針對某一階層，故各雜誌均有其固定之讀者。㈢富有在安定中求進步的精神：西洋雜誌創刊之時，往往有堅定之把握，遠大之目光，在最初數期，不求有功，但求無過，及至讀者確有信心，然後逐漸發展。此種精神似爲中國雜誌界所缺少，現時雜誌界之普遍現象，爲創刊號最好，以後即一期不如一期，且脫期更爲司空見慣，這種現象，足以影響雜誌銷路，若能改善，則深信中國雜誌界前途必然無可限量，俗語有云：只有吃得苦中苦，天下就沒有不成功的事情。恭祝雜誌界同仁爲文化前進努力。

吳市長最後報告渠雙親昨自漢口來滬，彼急欲歸家團聚，希望與會者能以人子之心，原諒其早退。

籌組・雜誌・公會

〔又訊〕上海市雜誌商業同業公會籌備會昨議決：除進行組織公會外，同時組織聯誼會，除原推定西風，觀察，世文摘，科學大衆，科學畫報，世界知識，聯合晚報，西點等十一單位外，加推亞洲世紀，市政評論，時與潮，人世間等四單位爲籌備委員。此外又通過臨時提案兩起：㈠聯合申請外匯訂購國外雜誌，㈡改善各雜誌發行辦法，由籌備委員向各書報社交涉。

市長渴念雙親 前日由漢迎來

「無暇奉陪」 隔了兩天始共一餐

〔本報訊〕吳市長之尊翁及太夫人，一向僑居漢口，自吳氏出任上海市長以來，迄今二年餘，從未一履滬濱，吳市長因公務繁忙，亦未嘗返鄉省親。茲悉市長爲渴念椿萱，業於廿七日迎親來滬。昨據吳市長告記者稱：「老人家於前夜到上海以後，我做兒子者猶無暇奉陪。前晚及昨午，均以有約在先，不克侍奉共餐，故決定昨日晚餐時，闔家團聚，共享天倫之樂」。據告：老人家之高齡均爲七十三歲，精神健朗。此次來滬後，擬留其長住上海，俾略盡兒媳孝道。

徐益勤思想開明

將來願把屍體 贈供解剖教材

〔本報訊〕本市有徐益勤君，（見圖）近特函國立上海醫學院稱，願將其本人死後屍體，供給教學實驗之用。並在其隨身帶皮夾內一尺絹素紙條後面預立遺囑，謂「本人不論在何時何地逝世，均請將經過通知上海醫學院處屍供解剖之用」。其破除迷信之精神，足爲社會開風氣之先。記者於昨晚特往訪徐君，據告渠現在市工務局園場管理處視察，現年卅五歲，上海人，對於舉並無特殊理由或怪僻異想，乃因日前閱報悉上海醫學院缺乏解剖教材，渠認爲人體根本由細胞組成，故死後屍體如何處置，都無所謂，且現時科學發達，過去陳舊觀念，亟應打破，因此即投函該醫學院。

徐君本年畢業金陵大學農學系，抗戰時曾參加軍隊服務，曾研究各項農產品，改良製造，如製造麥片，在貴陽設廠多所，精製乾菓，並利用咖啡瓶，將罐頭改裝氣壓調節，塞製造四川泡菜。當其畢業時，曾著論文，題爲「軍用乾菜」。渠表示其雖受大學教育，研究科學，自愧了無成就，今願於死後以本人屍體供給教學，總算對社會國家有一些貢獻。又謂此非實不值重視，讓稱勿以其名發表，免爲外界誤會。

太太未明究竟 聞訊大爲驚駭

又記者昨日往訪時，適徐君外出，其夫人現任職海關，聞悉此事後，突然焦急萬狀，雙手與聲音均發抖，蓋其事前並未知徐君曾有此類信致醫學院，而昨日自中午後即未見徐歸來，故疑發生意外，慌忙携其四齡獨子，出外借打電話向各處探問，約歷一小時，未明蹤跡，廢然而返，但此時徐已歸家，經說明後，徐君亦頗以事先未曾告知太太表示歉然。

梁賽珍夫婦 因拐案被捕

〔本報北平廿八日電〕梁賽珍與其夫伶人關德奎拐匿少婦張玉翠爲娼，廿七日被張夫尋獲控告被捕。

蘇浙漁協理事長 詐欺罪被提公訴

〔本報訊〕蘇浙漁民協會理事長毛理棟，前被鎮江漁民同等四人向法院密告，㈠毛用嵊泗列島漁業合作社名義向糧食部騙領四口證明書，事實上該社未成立。㈡轉口證明登記不得在上海本市購糧運出口，該會所購米糧，少數在無錫購買，大部份皆在上海就地購運，有違法之處。㈢食米出口由該會非法徵收捐款，每担一萬二千元，與其名爲贊助金及交際費。以上被控各點，曾經糧食部令行經濟組組長彭永澄調査屬實，昨經地檢處依詐欺罪提起公訴。

父子購金査獲訊究

警備部稽査處經濟組，昨依據密報，査獲中正東路六九四號負責人葉鴻蓉，乃其子葉振明，以支票十七億元，向金鈔黑市掮客購買黃金大條三根，當場人贓並獲，惟葉振明當時不在場，將予傳訊。

川沙境股匪 駐軍圍剿中

〔本報訊〕川沙黃國鄉日前發現股匪搶劫槍枝案，據警備部稽査處包隊長談：該股匪徒人數並無如外傳之多，僅二三十人，搶去之槍枝亦僅十餘枝，係自民間私藏之私藏武器，本應早日送至縣府點驗，因鄉長未能按時送出，致遭匪徒覬覦，該鄉長現由川沙縣政府拘押審訊，匪徒則由駐軍圍剿中，不難殲滅。

俠誼社舉行彩排

俠誼社夏季彩排，今日假湖社舉行。日夜劇目有：宋子良朱慶璋打漁殺家，盛正方陶城，葉石楊文俊武家坡，陳瑞清坐宮，談組龍柴柴關，謝志澤張志良失空斬。該社歷次公演，均得好評，屆時定卜盛況空前。

又一發財機會

鑽寶獎券 每張廿萬

〔本報訊〕籌備已久之遊藝獎券，現已全部印就，票面每張二十萬元，俟評價保管委員會成立後，即可發行，爲期已不在遠。

兵協通過 新兵安家費等級

工人由社會局評定 公教照最低級繳納 公役生軍人等免繳

〔本報訊〕上海市兵役協會，昨日下午舉行第九次常務會議。主席潘公展致詞，報告下列數點：㈠第一期新兵安家費，已於本月二十日開始發放，截至二十七日止，共計發放四八一名，每名計中熟米十石，係五月份戶口配米價格，每石三百五十萬元折發，合計支出一百六十八億三千五百萬元。㈡在新兵安家費未征起前，發放問題之解決，前由民政局簽准市長先以警備旅費二千億元挪購，俟安家費征起時歸還。經先後接洽，已於本月十七日與市銀行訂立透支一千億元合約，並已開始支用。㈢兵役協會前准市銀行函，關於前借七行局庫一百另五億元，須付利息及承兌手續費十七億一千九百萬元一案，已函市銀行，經允予免計，以示優待。㈣前函市政府轉商市銀行，擬借一百五十億元，墊發安家費征收公費一案，前准市府函，以市銀行實無法籌借，現已以警備旅經費一千億元內撥墊。㈤體格檢査委員會，已於本月十七日起，分由本市十五大醫院輪流前往新兵征集所，辦理體格檢査工作，監交委員會並已派員經常駐所執行監交任務。㈥督導各區保征收新兵安家費工作，業於本月十七日，由本會會同民政局各派督導員二人，先行出發督導。嗣開始討論，經決議要案如次：㈠新兵由新兵征集所送到團管區新兵大隊後，不問其轉撥時間如何（指轉撥新兵訓練機關而言），第二期新兵安家費，仍照六月份配給米價格折發。㈡新兵慰勞品牙刷、毛巾、牙膏、肥皂、鞋襪、飯碗等，由兵役協會負責籌辦。

端節慰勞征屬 每戶定二百萬

㈢端節慰勞征屬，每戶定爲二百萬元。㈣本年度殷富樂捐，繼續勸募，由兵役協會擬定名單。㈤上海師管區創辦「役政季刊」，特別補助一億元。㈥新兵安家費等級，工人由社會局開會評定，公教人員依照最低級繳納，（按現役及齡男子應納之最低級安家費爲細熟米五斗，無出征壯丁住戶應納之最低級安家費爲二十萬元）。公費生，現役軍人及曾服役之軍人免繳。㈦本年度兵役協會經費預算，由秘書處審核。㈧現役及齡男子應繳新兵安家費，遲至解款日繳付，區保既無法拒絕，銀行復停止收款，決定本月份姑由兵役協會代收轉解，六月份收款，應於解款截止之前一日停收。

工人繳安家費 決定均照最低額

〔大公社訊〕社會局昨日午後四時，邀集工界人士及各專門委員，會商本年度分級征收產業職業工人新兵安家費辦法，決議：㈠適齡壯丁之產業職業工人新兵安家費，一律爲中熟米五斗，㈡無出征壯丁之產職業工人，新兵安家費一律每戶爲二十萬元，㈢產業工人由工廠及工會會同證明，職業工人根據各職業工會呈報社會局之會員名册爲依據。（按上項元均爲兵役協會規定之最低額。）以上決議案並已於會後送交兵役協會，俟通過後再由該會正式公告。

〔又訊〕截止二十七日止，新兵安家費，已收到三千億元。

約大「民族展覽會」風波

學生今日招待記者報告

校友園遊會舉行與否成問題

〔本報訊〕聖約翰大學學生以反對「美國扶植日本問題」爲中心而發起之「民族展覽會」，昨日仍在校內繼續展覽，惟已自交誼室中移至草坪上，展品多屬木刻漫畫照片等，昨日曾有不少中外記者前往參觀，其中最令人觸目者，莫過於所謂「中國抗戰英雄」之朱德照片。

此次展覽會之開端，實爲五二〇紀念會上所發動，嗣後並經「美國扶植日本問題座談會」上所決定，當時約大校長涂羽卿，經濟系教授林穆光，黨代理訓導長潘世茲曾親自出席參加，並邀得校長之允准。但最近因校長有制止展覽會繼續舉行之措施，學生方面遂提出質問，並發表長約千字之文告一紙，對校方表示不滿。同時並要求校方公布美國大使館領事館人員於日前往訪校長談話經過及要求涂校長表示態度。

此外，激起此次事件之另一原因，則爲該校三民主義教授陳仁炳之激烈演講，具有極大作用。陳氏於演講會上曾狂呼反對國內外法西斯復興，及向美國左傾領袖華萊士看齊。同時並激動學生在被政府當局禁止學聯活動之旗幟下，一致團結起來！

迨自最近數日中外報章揭發此一事件之內幕後，學生方面情緒極爲緊張，現定今日下午在校內舉行記者招待會，將對此事經過有所報告。至原定今日下午舉行每年一度之校友園遊會，屆時能否不受影響，照常舉行，尚成問題。

又原定昨日舉行之「五卅紀念會」，（爲校內四個學會所發動）臨時因籌備不及，決定延期後日舉行。

上海美專 學生互毆

〔本報訊〕上海美術專科學校部份學生，本月二十二日，前往交大參加所謂「五二〇週年紀念晚會」，以「反對美國扶日」爲題，企圖擴大宣傳推翻政府之陰謀，經該校大部份學生揭發後，昨竟發生互毆糾紛，嵩山警察分局派員前往鎮懾，事態未致擴大。按該校學生謝某等所組之戡亂建國會，於前日張貼文告，對參加交大晚會之少數學生，指明係受奸人利用，並指稱該校學生自治會及學聯爲非法團體，應予解散，因此引起自治會幹事學生不滿，昨午於謝生等五人返校用膳時，遂集多人，上前追詢辱罵，遂致發生互毆，後經該校宋教務長勸解，並由嵩山警察分局派員到校鎮懾，爭端始息。

文化界小新聞

★作家李白鳳得朱大炎贈米，特賦七律三首志謝，中有：「破甑君能分斗粟，披氈我自守殘更」，及「權門嗚息頻呼飯，屠戶山妻不款柴」等句。（錫）

★張大千昨夕乘輪回渝轉成都，此次因行李多，乘飛機不便，除家眷外，尚有兩學生隨行。（錫）

★張[illegible]教授，定今後飛港後即赴九龍，寓調教道樂斯酒店，從事寫作，約有三個月勾留。（琪）

★女畫家何怡如，專攻山水，近作百餘幀，將於六月初舉行個展。（其）

★香港書畫會，由蔡少旅接辦，改名文社，由偏琴齋・呂桂子主持，除爲港中文友聚合場所外，並代各家收件。（錫）

★上海市青年寫作協會籌備會，決定於三十日上午九時，假青年館召開成立大會。（來）

表演滑稽 調劑新兵生活

本市兵役協會宣傳委員會，爲調劑新兵征集所新兵生活起見，特於昨日起發動孩快樂劇團，前往表演滑稽三天，卅一日起則由大娃娃劇團接續表演三天。該所新兵對該劇團甚表歡迎云。

本市六千新兵 改送台灣受訓

〔本報訊〕本市今年應徵新兵六千名，國防部前令以五千名撥交南京訓練，現經改變原定計劃，齊將全部六千名撥送台灣受訓。

龍華航站大廈 工程完成大半

〔本報訊〕民航局在龍華機場興建合乎國際標準之航站大廈工程，現約完成四分之三，日來正加工建築，再過月餘，當可全部工竣。民航局上海辦事處已在準備遷入新廈辦公，將來龍華機場所有飛機及旅客之進出均將經由該大廈，在秩序及管理上可大有增進。

本市簡訊

▲上海電信局，將闢上海、福州間電話綫，即日起營業。

▲法華西鎮同德染織廠停工已一月，昨午工人推派代表赴社局請求調處。

▲衛生局性病防治所，昨函警局，所有已登記娼妓，應一律予以X光透視肺癆檢査。

▲起鳳小學教員淫棍陸剛，昨日解送地檢處偵査，諭知收押候訊。

▲招商局海川輪火伕王良元，昨午四時許，背人投繯自縊。

▲民食調配會定本星期日，邀新聞界赴曹家花園及冠生園農場作星期郊游，任主委屆時將參加。

▲勸止吐痰運動委會，近聯合教育、衛生當局，約定全市小學校，舉辦手帕・書法・演講・及作文等四種比賽，由小學生四十餘萬人參加。

氣象預測

上海：陰，霧，陝，有時雨，中度東北風至東南風，晨有輕霧。

廿八日溫度：攝氏最低十七度八（華氏六十四度零），攝氏最高二十六度七（華氏八十度零）。

人道往時煙味好 而今品質更高超

金鼠

煙味好 價錢巧

華成煙公司出品

玉堂春

張荻寒 圖・張伴書 文

乘姦道：「他在城隍廟，住過好幾年，廟裏的人，一定都和他相熟，我們吃好了，兩人同去，包你可以問出些端倪來，你現在還是放懷吃酒罷。」景隆經不起乘姦一再勸酒，也只得陪着他吃了些，一時吃畢會帳，兩人就同向城隍廟來，到裏面團團一轉，却尋得了一個小沙彌，乘姦拍拍他的肩兒問道：「小和尚，我向你問個訊兒，前時借宿在那殿後的賣糖小金哥，現在到那裏去了，你可知道？」那小沙彌見有人問小金哥，就笑着答道：「你們問小金哥麼，我方才還到他那裏去過，他還給了我一包糖，還沒有吃完呢。」說着在衣袋中換出個紙包兒，給兩人看，景隆聽小金哥有了下落，不覺大喜，接着問道：「他在那裏，你可說給我聽？」小沙彌道：「路却不遠，不過不在熱鬧大街上，很不容易找，你們要找他，我可領你們去。」景隆聽小沙彌肯領路，還說再好沒有，小沙彌也不躭擱，逕領他們走出廟門，走過一段大街，就折向小道，又轉了一個灣，那邊都是小戶人家住的房子，也不見有什麼店舖，小沙彌老遠就喊道：「小金哥，有人找你來了。」說着奔向前去，小金哥也已聞聲走出，小沙彌向後一指，小金哥眼快，就奔向前來，口中說道：「王公子，怎麼到今天才來，我望得你好苦……」尚要說下去，見景隆尚同着一人，又住了口，景隆握了他一隻手，泫然道：「我進京來，也有四五天，要緊趕考，昨天才到城隍廟找你，遇見一個老香伙，說得不清不楚，今天和這位劉大人，又到城隍廟，才由小和尚領來看你，聽說你開着店呢。」

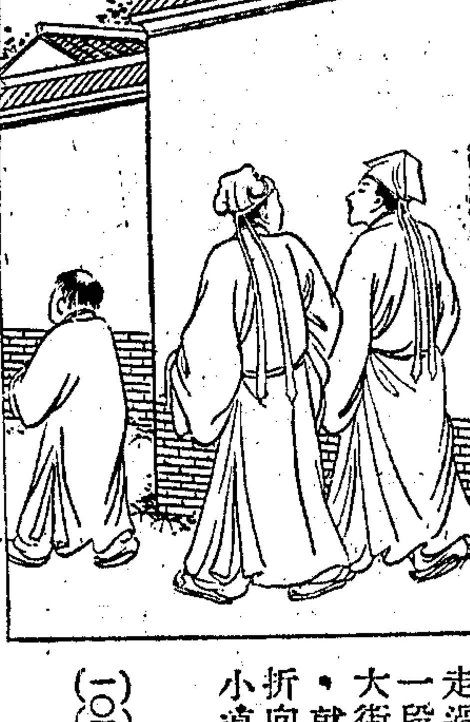

走過一段大街・就折向小道

（一〇五）

矽炭銀 主治一切腸胃疾患 飯後服用三片 可保腸胃安全

川貝桔梗遠志製劑 安嗽露 化痰 止咳

民生藥廠出品 公司藥房均售

輸出品製造原料輸入
輸管會已規定 種類及外匯比例
甲類共二十一種乙類五種

輸管會前於二月六日公佈之輸出品製造原料輸入辦法，分為甲類乙類二種。甲類原料之製成品，必須全部輸出。其原料輸入之價值，並經規定不得超過製成品輸出價值百分之四十。但凡製成品之輸出具有特殊提倡價值者，不在此限。乙類原料之製成品，一部份必需輸出，其餘部份，得供國內市場應用。其製成品輸出所得外匯，及原料輸入所需外匯兩項數額間之比例，由輸管會商同經濟部，按照製成品種類予以規定。但製成品輸出所得外匯之數額，其最低限度不得少於原料輸入所需外匯之數額。茲悉輸管會業經商得經濟部同意，規定甲乙兩類輸入原料及其製成品之種類，及ㄧ種外匯數額之比例。該會將公告如下：

甲類輸出品輸入原料種類 ㊀蔴草帽原料，大蔴，㊁金絲草帽原料，金絲草，㊂刺繡品原料，亞蔴布，㊃紡織品原料，燒鹼，硫酸，純鹼，漂白粉，大蘇打，化學品，安尼林染料及其他煤膏染料，人造絲，人造纖維，㊄熱水瓶原料，素馬口鐵，人造松香及其他模型質（電木），化學品，鋁錠，純鹼，㊅鋁質器原料，鋁錠，㊆駱駝毛原料，駱駝毛，㊇縫針原料，針條，㊈縫紉原料，未鍍鋅鋼鐵絲，舊報及雜誌，㊉漂白粉，燒鹼，⑪漂膠製品原料，橡皮，鋅白，⑫鐵頭食品原料，素馬口鐵，單面上蠟，雙面上蠟或染色印刷紙，⑬檀香扇原料，檀香木，⑭瓷器原料，金液，⑮蠟帳原料，錦羊毛，⑯棉毯原料，安尼林染料及其他煤膏染料，⑰自來水筆原料，人造松香及其他模塑質，⑱眼鏡片原料，未磨眼鏡片，⑲玩具原料，羊皮紙，百加明紙，格拉辛紙，仿油紙，（賽路芬及其類似之透明紙在內）。⑳彈簧表帶原料，彈簧鋼，㉑電氣零件原料，人造松香及其他模塑質，㊀半貴重寶石原料，未切半貴重寶石。

乙類輸出品輸入原料種類及其製成品輸出所得外匯及原料輸入所需外匯數額間之比例 ㊀搪瓷器皿原料，鐵板，硼砂，淨硼砂（外匯比例四八％）。㊁毛綫紗原料，綿羊毛，安尼林染料及其他煤膏染料，（外匯比例五〇％）。㊂三夾板原料，蠟酸，木材品，酸精，燒鹼（外匯比例六〇％），㊃毛手套原料，綿羊毛（外匯比例四九％）。㊄留聲機唱片原料，蠟酸，飲硫，石粉，沙石，羊乾漆，雲母（外匯比例五〇％）。

米價又告上漲
白粳再達七百萬大關

米市繼見翔翔，仍以無錫幫糶之故，南港產區價亦見高，益以到貨日減，貨主不願低脫，場內因限價之故，交易仍擯持未開。供應米繼續拋出，二市場仍為六千石，價亦不動。場外價白粳喊高達七百萬大關，後市略為虛疲，薄稻羊秈各為六百九十萬元，一致較上日挺三四十萬元。白元以端節化活，上白元達八百萬高價，惟至收市，均稍露疲象。昨客貨登記共有二千四百八十三石，回上日原價。

麵粉 挺升，惟至收市略轉疲落。早市因米價之繼漲，執貨者仍竭力扳持，早開最為堅俏，老車及兵船粉各以二百二十二萬元開市，旋即以逢高有吐，散戶不敢多納，兵船回降為二百十五萬，老車二百十六萬，總仍升六七萬元。紅蜂、建成、各以二百十萬收市，軋漲五萬元。中信局拋粉價格不變，昨共拋九千二百包。麩皮升六七萬，小麥以二百九十萬元成交。

雜糧 轉趨平穩，開市貨主仍欲乘米漲之機會，續有報高之意，惟因高價進戶裹足，致欲升乏力，生豆收市三百四十萬，較上日略低五萬元。苞米北幫納買不濃，以市呈定勢。揀青蠶豆均平定。紹興新蠶豌昨日首朝登場，價開二百九十五萬元。紅糧降五至十萬元，芝蔴疲十萬，生仁因上日扒鱉甚鉅，昨勁跌百萬元。

食油 略見疲落，生油上日挺升較多，昨下跌亦鉅，出戶雖然不多，進戶意亦淡薄，致交易清閒。青島吉桶生油以一千七百四十萬開出，計挫六十萬元。豆油雖降甚微，僅稱平疲。本街銷路以豆油較活，大有豆油初以一千五百萬開出，繼開一千五百十萬元，最低長德豆油一千四百六十萬。生菜油廠方以新菜籽登場較多，故開售不吝，價挫三四十萬元。豆餅初油帮有納意，成交三四萬，終以納而不多，仍退十萬元。

各★地★商★情

無錫 〔本報無錫廿八日電〕物價因銀根抽緊，今已回疲。白粳六六五萬六千，羊秈六五二萬六千，埠秈六五七萬六千，小麥五三〇萬，白麥五五〇萬，麵粉一九七萬，荳油一三五萬三千，棉紗二〇七〇〇萬元。

蕪湖 〔本報蕪湖廿八日電〕蕪米近數日市價，特機米六〇〇萬元，糙米五八〇萬元，但邏街米店均無米應市，實際黑市交易，機米為七五〇萬元，糙米為六五〇萬元。蕪地數百家碾米廠磨坊，雖有十八餘萬石米堆積，但四鄉農民却入城買米度日，青黃不接之期方開始，來日米價高漲堪虞。

廣州 〔本報廣州廿八日電〕汕頭訊：連日汕市米價飛漲，每百市斤高達一千萬元，該地素以治安良好聞名，近已連續發生刼案多起。

銀根鬆濫
行局差進千餘億

昨日銀根鬆濫異常，銀錢業票據交換中，國家行局庫仍差進一三七七億，就中中央銀行差進四八七七六億，中國銀行差出三六四二億，交通銀行差出一一四八億，農民銀行差進五九一億，中信局差進四〇四億，郵匯局差出四一九億，中央合作金庫差進七一五億，商業行莊大交換差出二六六三億，小交換差出四三一四億，外商銀行共計差進五六〇〇億。

華股低檔盤旋·臨收稍見秀色

華股昨中途仍在不利空氣中趨疲，近午更甚。但空方抵補，業中大戶反賣為買，後市仍具彈性，臨收以小秀姿態結束。最初人心經各種助賣流言，復告頹廢。永紗開二六八〇元低盤，開後初被賣到二六五五元，旋經進至二六九〇元，終以脫手者多，而退為二六六〇元。嗣經二三號七一號等力購，漲達二七一〇元高價。代辦費仍開原價，一四五號等脫售，依然不支而下游。近午再由一〇六號等了結而見二六四五元低價。外匯之開放，聞已有具體決定，游資顧而之他，午收為二六五〇元。較前收計新光景福閘北各跌半成，大通尚平，餘均小挫，內衣新股尚穩。後市永紗上場為二七〇〇元，一三九號一五四號雖賣到二六八五元，一八〇號一四號等均進，六〇號二〇〇號八一三號中途雖出，終以國行差進甚微，業中大戶均有補進。一四五號等力購，升至二八〇〇元。華豐亦步亦趨，頗現秀利。收市永紗為二七八五元，較長收計中法永紗景福新光勤興火柴中絲閘北各升半成，務漲一成，餘均微升。場外各未上市股票除銀行股平疲外，餘尚穩健。

公債 昨不免小疲，統丙最高二四萬，自二四萬八起，退至二三萬一，而後轉平，成交三百萬，較前收計甲乙低三千元，丙丁戊跌四千元。

外股 昨與華股同進退，午刻以不利空氣所包圍，不免十分不振。怡紗最開四六〇〇萬起，步降至四二五〇萬低價，但最後復回上至四五五〇萬左右結束。交易以先出後進居多，結計怡紗英聯小挫，會德豐業廣紙版怡和鋼業微升，航業跌半成。

客帮暢吸買氣濃郁·棉紗布昨迭見高價

昨日棉紗市況，以客帮去化趨暢，複製廠商乘低續有添辦，本街同業亦來吸納，市氣頓告興奮。四十二支藍鳳細紗，開後挺升八百萬元，迨近收時，浮多獲利有售，卒回至三億一千五百萬元結束，比之上日續漲七百萬元，水月及金城漲度相彷。四十支各牌，因客帮進買特健，軋升一千一百萬至一千六百萬元獨鉅。廿一支雙馬紗，市上籌碼充裕，臨面帮拋售，祇回好一百萬元。其餘二十支十六支及卅二支等紗，普漲一百萬至五六百萬元不一。昨日棉布市況，因有北路游資湧來，市上銀根更覺鬆弛，北帮進買轉健，場內買氣濃郁，市情穩步上升。十二磅龍頭細布，初開微堅，嗣以布商及散戶相繼扒進，徐州蚌埠等帮突來搜求，行情逐步上揚至七百十萬元高峯，迨臨收一般浮多乘高了售，回挫至七百零八萬元收盤，較上日狂漲廿二萬元。五福藍鷄彩球陽鶴等中檔細布，染織家有抵補，行情亦好二十餘萬元。此外色布廣帮買進甚夥，市貐亦趨堅昂。其他細斜嗶嘰及漂布粗布，亦均軋升一二十萬不等。

銀行公會
會員大會 照章選舉理監事半數

銀行公會第十五屆會員大會，廿八日下午二時半，在中行大廈四樓召開。到全體理監事及秘書長孫傚仁，秘書顧誠安，暨會員三百九十餘人，由理事長李馥蓀擔任大會主席，致開會詞。繼由社會局、市黨部、金管局、市商會各代表絡續致詞。詞畢，由孫秘書長報告會務，通過案件四起：關於倉庫公會所指銀行之有倉庫者，應同時加入該公會為會員案，議決：授權理監事會研究。又通過修正銀行業業規三件後，由李理事長報告，下月一日起，票據交換當日抵用，盼各會員一體遵守。最後照章選舉理監事半數，結果留任理事十三人，李馥蓀·徐寄廎·徐維明·杜鏞·王延松·李道南·徐國懋·王志莘·秦潤卿·伍克家·羅伯康·陳允升·王酌清。留任監事四人……駱清華·金觀賢·鄒秉舟·王子厚。改選理事十二人，俞佐庭·胡筠·沈長明·包玉剛·瞿季剛·蔡松甫·談公遠·葉遠鳳·沈天夢·張蔚觀·王伯天·王紹賢。改選監事三人，顧竹淇·袁尹邨·朱蕭生。

廠商請求輸入原料 必須具有實銷把握

日前中國織業產銷聯營公司為外銷棉織品運往香港後，遭受賠累，曾呈輸管會請求救濟。頃據輸管會輸出推廣處發言人表示，輸管會輸出推廣處之輸出品製造原料輸入辦法，其重要目的凡三：㊀推廣國貨外銷，㊁增加國庫外匯收入，㊂協助廠商獲得原料，減輕成本。自經辦以來，各製造廠及出口商前往申請輸入原料者頗形踴躍，截至目前為止，大體尚稱滿意。廠商應用該項辦法後，能輸入一部份原料，藉以減低其外銷成本，故對推廣製造品輸出方面，頗多裨益。但最近該處發悉有若干出口商，因希望獲得進口原料，貿然申請。而外銷貨品，並無成交之買主，又無確有把握之實銷具體計劃，事實上僅係將上海貨物轉運香港，待機再謀銷售。因此一旦香港市場如發生不利之變化，勢必賠累。且對於政府推廣輸出原旨，亦未盡相符。例如中國棉織業產銷聯營公司雖經輸出推廣處核准，以其棉織品輸出，所得外匯百分之四十輸入原料。但因該公司將棉織品運抵香港後，適逢香港市面有急驟變化，棉織品市價跌落，以致蒙受損失。輸出推廣處方面對此深表惋惜，但該公司所以賠累之原因，係因該公司不明商業慣例，負担風險太大所致。輸廣處發言人表示，希望各製造廠及出口商應用上項辦法請求輸入原料時，其輸出之製造品，必需確已成交，有實銷把握，以免遭受意外賠累云。

津金飾店復業

〔本報天津二十八日電〕津金飾業奉令停業已二年三月，二十八日照當局規定辦法復業，工資收牌價百分之八十，黑市未見反應。

食糖趨勢平軟

昨糖市以實銷不旺，而進方納胃亦不感興趣，故趨市平軟不振，又降十萬元左右不一。公會劃盤，現貨二四粗白初為九百五十二萬元，後為四十五萬元。四半白由一千零五十萬元，微升至五十八萬元，後反小至四十九萬元。二〇中砂白九百二十二萬元，後僅十五萬元。二十二期特綿白，週六期初加一百二十八萬元，旋升三十九萬元，但後力不繼，終至軋小至十九萬元，最後為二十一萬元，比前尙小六萬元。土糖亦步軟不穩，汕揭青初小十萬元，為五百八十五萬元，仍回至七十五萬元。興化白七百八十萬元，興化赤六百萬元，五百九十萬元，次五百六十萬，亦小十萬元之譜。刁青五百十萬元，小十萬元。海南赤五百七十二萬元至五十六萬元、小萬元。共成交千數件。

絲·綢·略·升

人造絲昨市微昂，一二〇號金三馬有光，上午開盤在三億八千四百萬元。下午無甚上落，收盤降為九千萬元，較上日大起五百萬元之譜。

廠經 昨市略疲，不過成交貨款只二三天期頭，交均在月內軋進。崇德CD字單子做開四億七千五百元，C字等級八千萬元，高零担七千萬元。干經行情，昨亦軟化。

綢貨 昨市價絲被面稍升，華強貨上午開市價在一億八千五百四十萬元左右，最大到五百八十萬元，一度降至五百萬元關內。收市即期又升至五百五十萬元，隔日期做七百二十萬元，格子嗶嘰交易極稀，昨市喊價在六十六萬元左右。

分配美棉辦法
棉紡公會將討論

〔本報訊〕第六區棉紡織業公會日內將召開會議，就美援棉花之分配交換意見。按美棉共三十萬包，現正分批自美國啓運來華，將來如何分配，頗已引起紗廠之注意。大部份廠家分配時應按錠子數為比例，期使各紗廠之生產發展至最高度，或以棉易紗，援棉花各依市價計算。又訊：首批美棉五萬包，下週內可抵滬。今後原棉之供應情形，可望好轉。惟棉紗之生產成本太高，實為紡織業前途之隱憂。

市價一覽

（五月廿八日）▲漲 ×跌（法幣單位元）

◎金融匯幣

赤金 中央行牌 每兩		二六九六萬
飾銀		六〇萬
美鈔 中央買 掛牌		四八、七六
香港票	三、四五〇	—
羅比票	三、九五〇	—
英匯 官價	二、九〇〇	三、〇〇〇
英匯 官價	四〇、〇〇〇	四八、〇〇〇
港匯 官價	三、四〇〇	三、〇〇〇
羅比 官價	三、〇〇〇	三、六〇〇
平衡基金會基準價		
美匯		四七四、〇〇〇
英匯		一、四三三、〇〇〇
港匯		八六、五四四·六〇
印匯		一〇六、四六四·八四

指定銀行買賣價

	進	出
美匯	四六八、〇〇〇〇	四八〇、〇〇〇〇
英匯	一、四〇三、〇〇	一、四三三、〇〇
港匯	八七、六〇〇	九〇、一五〇
印匯	一〇五、〇〇〇	一〇八、〇〇〇
瑞士法郎	一一三、〇〇〇	一一八、〇〇〇
台幣匯率	三四六元	

◎國庫券折扣

一個月到期	八四·五折
五月底到期	一〇三·三折
六月中到期	九一·六折

◎中央銀行利率

重貼現（千元）	六角
拆放日息（千元）	五角
◎銀錢業利率掛牌	
存息（千元）	一元三
放款息（每千）	八元
同業拆放（每千）	六元
公庫證又	六元
四行兩局	
差進	一三七七億
暗息每元	二角七

◎統一公債

甲種	二三、〇〇〇
乙種	二三、〇〇〇
丙種	二三、〇〇〇
最高三三	
最低三三	
收盤三三	
丁種	二三、〇〇〇
戊種	二三、〇〇〇

◎華股

大通紗廠開		一七〇
又 收盤		一七〇
永安紗廠開	▲三、六九〇	
又 收盤	▲九〇	
信和紗廠開		
又 收盤		
統益紗廠開		
又 收盤		
榮豐紗廠開		
又 收盤		
中國內衣開		
又 收盤		
新光新股開	×	
又 收盤	×	
景福新股開		
又 收盤		
景綸衫襪開		
又 收盤		
勤興衫襪開		
又 收盤		
美亞綢廠開		
又 收盤		
中國絲業開		
又 收盤		
閘北水電開		
又 收盤		
★地產★		
聯華公司開		六、〇〇〇
又 收盤		
★化工★		
大中華火柴		
又 收盤		
中法藥房開		
又 收盤		
華豐搪瓷開		
又 收盤		
華新水泥開	×三一〇	三〇〇
又 收盤		
★百貨★		
永安公司開		六三〇
又 收盤	×六〇〇	六八〇
新新百貨開		
又 收盤	▲一七	
★文化股★		
商務印書館開		七〇五
又 收盤	▲七七〇	
全日成交總計		一二四、六五〇、〇〇〇股

◎老股

	買	賣
華商電氣	×一五五	一六〇
浦東電氣	▲一六〇	三〇〇
內地自來水	×三四〇	三六〇
上海水泥	三五〇	三七〇
五洲藥房	一三三	一三四
中英藥房	一一〇	一一五
中興煤礦	▲八七〇萬	七〇〇萬
南洋烟草	七六〇	八〇〇
華成烟草	一三四	—
新新公司	一三三	—
中華書局	一四五萬	一五〇
大生一廠	▲二七〇	二九〇
大生三廠	二六〇	二六〇
飛輪製綫	▲九三	九三
中國銀行	七〇〇萬	七五〇萬
交通銀行	五六〇萬	六三〇萬
中南銀行	二〇〇萬	—
中一信託	一六〇	—

◎外股

	買	賣
怡紗	×四五四	四五七
英聯	×四八五	四九五
業廣	▲一〇〇	一三〇
會德豐	▲一〇〇〇萬	一〇五〇
怡啤	▲九六	一〇〇萬
亞洲航業	×四七	四八萬

◎棉紗 16支光明、又金塔、天女、又順風、又奔騰、10支童子軍、◎棉花（單位千）、周浦籽花、◎棉布（每疋）、龍頭細布、五福細布、藍鷄細布、三A彩球、ABC12細布、12喇叭童細布、四君子元、嗶嘰金印、金蓮妙舞、元嗶嘰、一定如意漂布、銀濤漂布、金九鼎漂布、金九如又、荊州元府綢、五○雞鷄士林、五○芷江原子藍、五○一統士林、五○金九如又、五○銀九如又、五○羅漢又、五○交通又、五○蘭亭又、60金九鼎又、砲兵元布、金九如洋紗、金牌絲光藍布、霸王藍布

◎綢布 民主藍布、閃電霖藍布、虎王標準布、勝利花布、一統納夫袋、40碼永字粗布、又細斜、金元鼎元布、金牌元斜、大明綢布、42支大明府綢、42上壽府綢、又華東條府綢、42大中條府文、80支又、永固千秋香港綢、又永固呢、益生仿毛派力司、益生42襪衫府綢、金鳳細布、42泰山條府綢、又被單布、◎呢絨嗶嘰（每碼）、上海700花呢、又700凡立丁、上海100派力司、怡和300花呢、寅豐西裝花呢、寅豐300華達呢、協新西裝花呢、協新派力司、華綸西裝花呢、又派力司、章華花呢、又凡立丁、又派力司、元豐9999花呢、越成5000凡立丁、越成3000派力司、振興澳毛女式呢、（以上單位千元）、◎棉織品（打）、42司麥脫襯衫、60司麥脫法司、42寶樂色襯衫、42ＤＤ襯衫、42ＤＤＳ又、42環球襯衫、42ＡＤ42條、府綢襯衫、ＡＢＣ西內衫、鵝牌汗衫、飛馬汗衫、飛馬汗衫、金爵汗衫、飛鷹又、黑貓汗衫、紅獅牌又、短袖汗衫、僧帽汗衫、僧帽汗衫、又、又、三金魚又、一又錦地、萬象真絲領帶、又印花絲領帶、32支狗頭男襪、42支又男襪、60支又蔴紗襪、一〇米奧牌棧襪、32紅獅特光襪、84支又蔴紗舞襪、康福真絲花襪、又交織花襪、司麥脫背年襪、六〇〇神魚男襪、大發被單（條）、大寶六尺彩花又、啓明六尺彩花、又新條、（以上單位千）、◎巾帕（打）、83黑人毛巾、三星黑人毛巾、雙料黑人毛巾、九九新時代巾、83面友祝君巾、83面友彩格巾、九九司麥脫巾、又壹鐘牌巾、83麻雀毛巾、83寶塔祝君巾、三三印花毛巾、七七泰豐毛巾、八〇又、九九又、18紅獅綠條帕、12寸又、81環球頭號帕、又安全綠條帕、◎木砂團（羅）、千碼三股香檳、一千碼飛輪

◎化妝品 三星牙膏（羅）、黑人牙膏、固本牙膏、固齒靈牙膏、吉士牙膏黃盒、堅爾齒牙膏、留蘭香牙膏、香蘭牙膏、白雪牙膏、雙桃牙膏、桃樂牙膏、紅花唇膏、黑人香皂、絲寶香皂、桃樂唇膏（打）、虎牌香皂（羅）、具林香精皂、四合一香皂、又洗面粉、紅花香粉（打）、大號面友、面友香粉、大號雅霜（打）、大號蝶霜（打）、大號白熊脂、利華藥皂（箱）、具林ＤＤＴ皂、（以上單位千）、◎人造絲（磅）、三天橋新、又東洋、又金三馬、又旭牢

◎絲綢 ◎絲經（高勻度）、81分B、81分C、78分D、75分E、73分F、（以上均新檢驗單）、中級五担、又另担、韓里經五担、又干經另担、（以上單位千元）、◎綢緞（單位千元）、美亞被面、大誠被面、華強被面、申康被面、徽豐衡金鷄、復成多子又、大偉呢二兩上市、又二兩四錢、大誠格蘭緞、華錦緞、華雄緞、◎茶葉、36屯溪大帮、又祁門中花香、本土莊溫珍眉、又溫州黃湯、又杭州龍井（斤）、又杭次龍井（斤）、又獅峯龍井（斤）、又梅家塢龍井斤

◎食糖（單位千） 24號粗砂、20號中砂、本廠雪白、興化白、◎食油（單位千）、青島吉桶生油、江北吉桶生油、開封吉桶生油、泰安吉桶生油、又豆油、本廠豆油、又生菜油、又清油、大生生蔴油、重慶吉桶熟菜、又桶、又吉桶生菜油、又蚌埠吉桶小、又蚌埠吉桶大車、又吉桶、又清油、又豆餅、◎豆餅（單位千）、仁記餅（片）、長宇餅、餘記餅、惠山裕記餅、大統餅、胜記餅、車白精草包、又蔴袋、◎雜糧（單位千）、車站一號粉、老車一號粉、兵船一號粉、紅蜂一號粉、建成一號粉、孔雀一號粉、鑾年一號粉、順風一號粉、◎米（每石）、白粳、薄稻、羊秈、早秈、白元、陰元、上白元、◎食米（埠外帳價）、正西洪（石）、足度油（担）、◎洋糖、又上饒炭、又溫州中毛紅、又溫州紅茶、又平水珠茶

◎雜糧 九江菜豆、九江奶豆、開封生仁、徐州生仁、大治口生仁、秦皇島生仁、橫港苞米、漢口苞米、啓東苞米、安慶苞米、明光紅糧、姜堰紅糧、麩皮大包（百斤）、◎油餅、崇明沙赤、又黃蔴、漢口黃蔴、又九江蔴、◎海味（單位千）、庄市長麵（百斤）、洋菜、ＡＡ牛粉、龍口粉高、糯米枝、金山枝、元肉、五元、廈頂桂、與四元、大三元、紅棗、黑棗、湘蓮、手揀桂、◎南北貨（單位千）、又片冰、振記晶明冰、本廠冰、海南赤、減刀青、提莊青、汕頭赤、又次、興化赤、又次

◎藥品 雙桃牽寧新貨、黑獅六〇六、淡獅六〇六、減疥油、咳舒鈣、白萬金油、八卦丹、克利西佛、美貨阿的平片、阿司匹靈粉、阿司匹靈片、加當片、消治龍針、消治龍片、沙利先酸、鷓鴣菜、維他賜保命、好力生丸、抵熱配尼西林（十萬單位）、又（廿萬單位）、克寧奶粉、40福兒片（打）、12片又（盒）、丙康四季糖盒、又消因定片支、又新鈣六·五%、又10·%、康福多（幾磅）、又康福多純淨、又麥乳精瓶、永和六神油（打）、安度賜保命針、天平濟去病（盒）、保肺漿（瓶）、安保利心、米美爾補腦汁

◎雜貨 鷹牌、僧帽、鷄牌、★蚊香★、歐治豬牌小盒、三星（盒）、大號無敵、★汽水啤酒★、紅寶汽水大（打）、紅寶汽水中瓶、紅寶鮮橘水大瓶、紅寶鮮橘水小瓶、可口可樂、上海啤酒（箱）、怡和啤酒（箱）、★燃料★（單位千）、漢口白煤塊（噸）、楽節又、長城又、芙蓉又、焦作塊（噸）、包山烟煤塊、包山又屑、復興烟煤塊又、復興烟煤屑又、徐州焦炭又、又洗焦炭又、栗柴担、雜柴担、松柴担、乾松柴担、青炭担、白炭担、烏炭担、煤球廠緣（噸）、又零售（担）、（以上同行自車價）

◎五金 ◎木材（單位千）、一丈建板每丈、五分松板鋸方丈、八分介方坦戶板、紅星二分紅柳、紅星分松介丈、紅星分箱坯每尺、雙錢二分柳介丈、普通柳安每尺、洋松方子每尺、洋松片子每尺、杉木大條每尺、杉木小條每尺、柚木每尺、柳安三夾板每塊、本松三夾松每塊、（以上同行自車價）、◎紐約棉市（五月廿七日）、5/8米特林現、七月份、十月份、十二月份、一九四九年三月份、五月份、七月份、十月份、◎紐奧利斯棉市、現貨、七月份、十月份、十二月份、一九四九年三月份、五月份、◎孟買棉市、七月份、九月份、◎芝加哥小麥、七月份、九月份、十二月份、五月份

◎皮革 16號地字灰、ＤＬ硫化元、ＭＫ硫化元、交三硫化元、◎染料（單位千）、鉀氧粉、椰子油、樹膠、硫化鹹、僧帽牌烤膠、白凡士林、黃凡士林、紅鑾鉀（粉）、紅鑾鈉、漂粉精、美貨司的令、保險粉、三角牌甘油、美貨小蘇打、頭貨Ｎ松香、美號白油（每磅）、美貨純鹹、美貨燒鹹、月牌純鹹、月牌燒鹹、白礬、◎工業原料、◎皮革、（底皮類）（單位千）、十二片每磅、二十片又、澳製方皮每磅、又邊皮每磅、又頭皮每磅、美方皮每磅、美邊皮每磅、美頭皮每磅、（面皮類）（單位千）、科克黃紋皮、洋房牌黃紋皮、樹牌黃紋皮、門鷄黃紋皮、美最時白牛皮、三星白牛皮、（以上每方尺計算）

◎紙張 ◎洋紙（單位千）、對開報紙、美貨白報紙、西白有光、白打字紙、色打字紙、轉碳道林、40磅牛皮紙、32磅二號紙、大鹽白玻璃、有結性、白透明紙、大鹽單面、銅版紙、◎國紙（單位千）、衛生紙（每捆）、坑邊紙、海放、表芯、昌山、◎錫箔（單位千）、黏錫（市担）、熾花、青鉛、勾光、◎錫類（單位千）、盤邊王雙九、的車雙九、普車雙九、（以上每塊三千張）

◎文具 ◎教育文具、新貨派克墨水、華脫門墨水、787民生墨水、ＨＭ金字筆尖、503新民金筆、26 28金星金筆、303美亞鋼筆、988銀行筆尖、美國皮頭鉛筆、3331三星鉛筆、高等橡皮圈、◎五金（單位千）、一吋半洋釘桶、二吋洋釘、五分元釘、六分又、三分芝蔴釘、四分芝蔴釘、六號新鉛絲、木羅絲羅、洋乾漆磅、三星鋸條羅、人頭砂布、帆船白調合漆

◎日用品 ◎肥皂（單位千）、固本（箱）、箭刀、黃祥茂、光華皂、美麗皂、牛牌皂、亨利皂、★火柴★、新美麗、鳳凰、寶塔、南京、玫瑰、（以上單位千）、★火油★、美孚油（聽）、亞細亞（聽）、德士古（聽）、★洋燭★、船牌（箱）、◎香烟、10支大英、老刀、10支美麗、金鼠、前門、（以上二百五〇支）、20支大英、20支前門、又大三砲、又銀行、金鼠、白馬、大百萬金、白錫包、大克雷斯、雙斧、紅金、三貓、馬立斯、樂更、駱駝、十字軍、（以上二百支）、茄力克（聽）、三五牌（聽）、◎日用品、★肥皂★、◎香烟、又哈德門、又衛福華斯、阿媽林藥水、又Ｄ鈣片劑、又Ｃ片劑、樂凱耕他命Ｂ、媽媽多、◎橡膠（單位千）、塗皮（紅）、雙錢三輪胎、回力三輪胎、又自由車胎、又人力車、又雙錢、又98寸自由、永字牌內胎、以上內外胎每副價、雙錢回力士鞋、又天足女鞋、雙錢力士鞋、又大本鞋、回力男鞋、又長統靴、又特製球鞋、又Ａ特製、大喜男套鞋、又女套鞋、箭鼓男套鞋

派拉蒙
美式防雨嗶嘰卡其
紅綠牌防雨布縫製制服
堅牢挺括 神氣十足
本埠各大公司服裝商店均有售
上海中國雨衣服裝織造廠出品
漢口路六一四號 電話九五〇一六 電報掛號七一八三

義豐錢莊
舉辦優利短期存款
五十萬起·即可收受·手續簡便·歡迎開戶
期限隨意 利息優厚
五天七天九天均可 月息二角至二角二分
百天存款·對本對利
每一次存入一百萬元 滿百天後即得二百萬元
地址：寧波路山東路口二二二號
電話：九一九八七·九三四三三·九七一二一

團體分紅儲蓄
每戶一次存入五十萬元·分十戶十萬元一
壹萬萬元
存期六個月 每月抽得紅利六次
及四十八萬千萬元之一個機會
第十期後日截止收儲
·各地分局代理銀行及特約商號均可存儲·
中央信託局 電話接受存儲 專差上送存單
上海天津路二號 電話一七二四九分機四號

羅氏 鼎品 PANTEEN
含維他命第一發明 生髮水
每日擦入頭皮可使頭髮柔順光潔
每日使用芳香宜人 鼎品之燥乾於易 新清有髮頭使能 自頭髮使能並感快 觀美而潔整然
ROCHE·ROCHE·ROCHE
PANTEEN·ROCHE

鼎元錢莊
舉辦 星期存款
存息 人二角一分
定期七天 每日可存 到期不取 復利轉期
百天存款 對本對利
地址：四川中路四四五號
電話：一一七九三三（三線）轉接各部

專治 腎虧陽萎早洩
南京醫學院畢業 中醫師 年經驗 ……
（小字：南京路六合路口大新公司對過大慶里……上午十時至六時……）

匯大錢莊 舉辦
星期存款 天天可存 利息優厚
地址：寧波路二四四弄（永清里）五號
電話：九七九二八 九八六八九

神精強 體身補 Farmacon
雄英世蓋
10mg片 25mg針
藥房均售 發康藥廠
上海南昌路一二七號 電話七四一二四號
衛生局審核藥字第1350號

上海市銀行
總行信託部
辦理星期存款 五百萬起，隨時可存 七天一轉，利上加利 中途需款，並可作押 利息優厚，手續簡捷
代客買賣證券 手續簡便，取費低廉 轉播行市，公開準確 設備完善，服務週到 開戶交易，尤為歡迎
地址：南京東路二〇五號
電話：營業室一〇七九九 一七八五九 證券課一四七一七

茂華商業銀行
特種定期信託存款 定期單利上 十天五十萬元 零數不收 保息一角八分 保息紅利合計二角一分九
短期儲蓄存款 期單利 限位息 七天一百萬元 零數不收 月息二角一分
活定兩便存款 隨時可存 簡章面索 利息優厚 數目不拘 即奉
行址：北京東路三百號 電話：一八六九〇

大來商業儲蓄銀行
舉辦 一星期定期存款
總行：中正東路七號（即愛多亞路近外灘）
分行：南京西路一六九四號（在靜安寺廟隔壁）
百萬開戶·定期七天
每日可存·月息二角一分
手續簡便·簡章備索

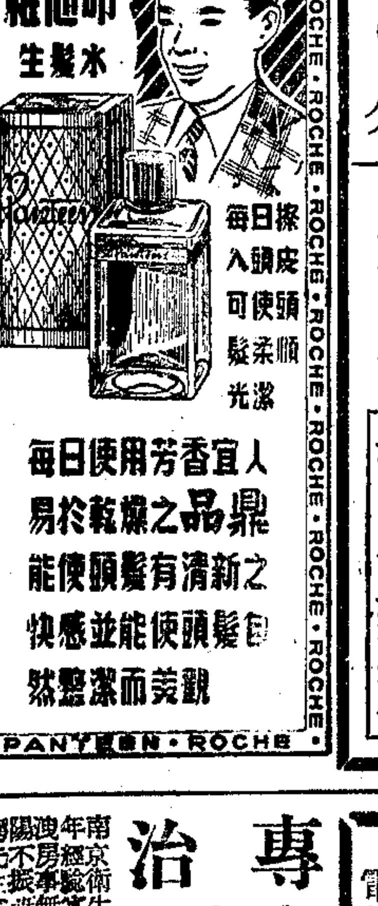

中校體聯運動會

省立上中民立女中 分獲男女錦標

女生初級錦標亦屬民立

粵東中學得男初組冠軍

打破上屆紀錄達廿一項

本市中等學校體育聯合會第十一屆聯合運動大會，昨日在方斜路上海市立體育場南市分場舉行，參加單位男女十三中學，選手五百餘人，各校學生及觀衆到場者達三千餘人，爲中等學校運動會罕見之熱烈盛況。會場秩序井然，尤爲難得。上午九時，舉行簡單而隆重之儀式，原定會長等致詞，概予免除，僅由職員選手繞場一週，即開始比賽，至中午十二時休息，下午二時繼續角逐至六時許始畢。結果男生高級部冠軍爲省立上海中學所獲，計得卅二分，滬新第二，中正第三。男生初級部冠軍粵東中學獲得，計獲四十七分，第二滬新，第三約靑。女高及女初兩部錦標由民立女中包辦，雙喜臨門殊爲難得，各項成績，破上屆紀錄者男高部九項，男初部六項，女高二項，女初四項，共計廿一項。女生初級部粵東馬申妹，不但獨獲百公尺二百公尺及跳遠三項冠軍，而跳遠之四·二五公尺尤見出色。玆將各校得分及全部成績錄下：

·各校總分·

▲男生高級組
冠軍 省立上中 三十二分
第二 滬新中學 二十九分
第三 中正中學 二十七分

▲男生初級組
冠軍 粵東中學 四十七分
第二 滬新中學 二十九分
第三 約靑中學 十四分

▲女生高級組
冠軍 民立女中 七十六分
第二 省立上中 二十分
第三 光華附中 十七分

▲女生初級組
冠軍 民立女中 四十三分
第二 粵東中學 四十二分
第三 陸行中學 十五分

·獎品一覽·

本屆中等學校體聯運動會，收到各方獎品，分列如下：吳市長銀盾一只，李局長熙謀錦旗兩面，宣司令鐵吾自來水筆兩枝，潘議長公展銀盾一只，張局長維錦旗一面，俞局長叔平錦旗一面，曹俊錦旗一面，吳紹澍王微君合獎牌一百六十八塊，陳雪屏錦旗一面，鄭通和錦旗一面，趙仲容錦旗一面，陸大公銀盃一只，陸翔千錦旗一面，盧頌虔銀盾一只，新聞報錦旗四面，大公報錦旗四面，中央日報錦旗一面，東南日報錦旗兩面，正言報錦旗一面，中華運動公司錦旗兩面，中紡公司銀盾一只，錦旗一面，協興文記運動公司銀盾一只，大中華橡膠廠球鞋一打，永和實業公司大皮球兩只。

中體聯運動會女高組跳欄決賽終點一瞥（右）冠軍省上中蔡棣新（左）民立女中徐秀雲（中央社攝）

·男生高級組全部決賽成績·

項目	第一名	第二名	第三名	第四名	成績
百公尺	林秀峯（中正）	粟葆初（省上）	龔定一（復旦）	許公正（省上）	十二秒一（破上屆）
二百公尺	林秀峯（中正）	甝 鑫（光華）	尹耀昌（陸行）	劉明燊（光華）	廿四秒九（破上屆）
四百公尺	粟葆初（省上）	李學平（滬江）	屠大平（光華）	龔定一（復旦）	五七秒六（破上屆）
千五公尺	徐鑑懋（滬新）	曹位顯（中正）	徐逸霖（大同）	萬啓明（粵東）	四分五二秒（破上屆）
八百接力	中正	滬新	光華	省上	一分四六秒四
百十高欄	粟葆初（省上）	鄒斯益（省上）	謝志良（粵東）	李振宇（光華）	廿二秒二
鐵餅	廖有光（光華）	史瑞年（大同）	屈雲龍（光華）	吳鶴齡（光華）	廿四米八三（破上屆）
跳遠	陸維墀（滬新）	顧志烈（滬新）	林秀峯（中正）	張樹邦（滬新）	五米九九（破上屆）
鉛球	陸維墀（滬新）	殷鎮端（滬新）	胡繼淦（中正）	廖有光（光華）	十一米三四
跳高	郁錅春（滬江）	華蔭曾（省上）	張輔華（民立）	胡志靜（省上）	一米五八（破上屆）
三級跳遠	黃鍾德（省上）	馬重光（粵東）	華蔭曾（省上）	錢孝安（省上）	十一米四二（破上屆）
標槍	王文彬（滬江）	李學平（滬江）	湯有新（大同）	陸維墀（滬新）	卅四米九三
撐竿跳高	謝志良（粵東）	陳崑嵛（粵東）	關作𤓰（粵東）	胡志靜（省上）	二米八九（破上屆）

·男生初級組全部決賽成績·

項目	第一名	第二名	第三名	第四名	成績
百公尺	陳裕邦（粵東）	杜國華（粵東）	陳秉文（滬新）	甘安鸞（約靑）	十二秒四（破上屆）
二百公尺	蔡振道（滬新）	姚關旋（滬新）	梁志恒（粵東）	孫吉祥（中正）	廿六秒三（破上屆）
四百公尺	蔡振道（滬新）	王守高（光華）	任熾遠（滬新）	瞿元鼎（約靑）	六十秒三（破上屆）
八百公尺	蔡振道（滬新）	石 軍（中正）	王守高（光華）	鄒妙財（省上）	二分廿六秒二
四百接力	粵東	滬新	約靑	中正	五三秒
二百低欄	孫容添（粵東）	劉鼎昌（粵東）	蔣德根（陸行）	爾志鴻（粵東）	卅三秒六
跳遠	陳裕邦（粵東）	李致根（約靑）	劉鼎昌（粵東）	任熾律（滬新）	五米四一（破上屆）
鉛球	孫容添（粵東）	李寶根（約靑）	王關濤（中正）	杜錫榮（省上）	十一米六二（破上屆）
跳高	陳裕邦（粵東）	何景泉（復旦）	李寶根（約靑）	顧有東（粵東）	一米五三（破上屆）

·女生高級組全部決賽成績·

項目	第一名	第二名	第三名	第四名	成績
六十公尺	章靜婉（民立）	蔡棣新（省上）	劉復新（民立）	劉愛棣（民立）	九秒
一百公尺	章靜婉（民立）	蕭菊美（民立）	周滌滿（光華）	張宇坤（民立）	十四秒六（破上屆）
二百公尺	蕭菊美（民立）	金寶芬（民立）	劉愛棣（民立）	竺雪娟（省上）	卅三秒七
二百接力	民立	省上	粵東		卅秒〇四
八十跳欄	蔡棣新（省上）	徐秀鑾（民立）	尤國英（民立）	汪譯綸（民立）	十四秒四
跳高	張宇坤（民立）	周秀珍（民立）	史如玉（民立）	周滌滿（光華）	一米一八
壘球擲遠	姚希和（中正）	宋國華（民立）	張麗君（中正）	李玄貞（光華）	卅三米三三
標槍	徐秀雲（民立）	彭亦雲（光華）	馬美容（民立）	夏譽于（省上）	十七米一九
跳遠	劉復新（民立）	李恩潔（粵東）	嚴文濤（省上）	蔡棣新（省上）	三米八九
鐵餅	彭亦雲（光華）	宋國華（民立）	徐秀雲（民立）	張繼傑（省上）	廿米〇七五（破上屆）
鉛球	彭亦雲（光華）	姚希和（中正）	田蓉珍（民立）	馬美容（民立）	七米一一

·女生初級組全部決賽成績·

項目	第一名	第二名	第三名	第四名	成績
六十公尺	董 健（陸行）	陳雅南（民立）	周姚歡（粵東）	從月仙（民立）	九秒一
一百公尺	馬申妹（粵東）	董 健（陸行）	陳雅南（民立）	劉德進（民立）	十四秒七（破上屆）
二百公尺	馬申妹（粵東）	周競華（民立）	譚衎瀰（粵東）	陳雪梅（民立）	卅二秒（破上屆）
二百接力	民立	粵東	陸行	中正	卅秒八
八十跳欄	張孝紋（民立）	俞 蓉（民立）	張守中（省上）	傅興儀（民立）	十六秒七
鉛球	劉德進（民立）	潘文英（粵東）	單承芳（民立）	蔣能麗（粵東）	七米二六
跳遠	馬申妹（粵東）	董 健（陸行）	周姚歡（粵東）	陳雅南（民立）	四米二五（破上屆）
跳高	張守中（省上）	潘文英（粵東）	張仁梅（民立）	施蘇林（省上）	一米一八
壘球擲遠	潘文英（粵東）	蔣能麗（粵東）	蔣靜娥（民立）	單承芳（民立）	卅二米卅四（破上屆）

公展杯籃球賽 今日下午五場

公展杯中校籃球賽，今日下午一時起，共計五場，在市體育館舉行，男子組四場，女子組一場，秩序如下：

▲五月廿九日（星期六）
齊魯—晉元（男三）下午一時
新建—陸行（男四）一時三刻
約翰—金科（男五）二時卅分
粵東—洋涇（男六）三時一刻
坤範—上女中（女一）下午四時

▲五月三十日（星期日）
聖芳濟—新陸（男七）八時一刻
南洋—江西（男八）上午九時
格致—中正（男九）九時三刻
育材—大同（男十）十時卅分
京滬—越旦（男十一）十一時一刻
浦東—伯特利（男一）下午一時
大光—同義（男二）一時三刻
復興—南光（男三）二時卅分
滬新—中華（男四）三時一刻
齊魯—南光（女二）下午四時

青白鐵路爭奪 市長杯決賽權

今日下午四時在逸園球場

新豐中紡丙組總決賽

三屆市長盃足球賽，業已晉入最後階段，東華既克體德，遂獲得決賽權，青白靑與鐵路兩隊，則定今日下午四時，在逸園展開複賽，勝者與東華爭取王座，靑白靑上週對基力，充份發揮其威力，而過一偪師迎英海軍，三比二反敗爲勝，足證氣勢旺盛，球運亨通，鐵路轄下，多後起佼佼，不但年輕力壯，合作有素，個人技術，亦殊優越，論球藝與靑白可謂不相上下，屆時雙雄乍逢，鬩門不免，惟廖雄明均抱小恙，屆時能否出場，恐成問題，果爾則鐵路不免稍受影響。今日門票仍售十萬六萬元兩種。

賽前下午六時起，另有丙組決賽，新豐對中紡十七，兩隊實力伯仲，未卜勝利誰屬。玆將今日秩序錄下：

新豐—中紡（丙決）二時逸園
鐵路—靑白靑（市複）四時逸園

▲靑白靑
黃仕傑
張仁義 吳祺祥
崔永福 孟義良 許沛然
金祿生 羅壽福 高秀清 顧以撤 姜閣清 費春華

▲鐵路
廖雄
岳仁孝 費春林
陸炳生 吳嘉邦 覇錫根 曹禮明
吳炳浩 張其昌 蕭于文 張 傑 陸鹽祥 林典義

瀋陽籃球隊 在杭勝新聲

〔本報杭州廿八日電〕參加全運之瀋陽籃球隊，來杭遊覽之餘，今日下午與杭市新聲隊作友誼賽，由張裕生任裁判，結果瀋陽以四十五比廿四大勝。

世運同時舉行 體育藝術展覽

〔英國新聞處倫敦廿八日電〕爲配合第十四屆世運（奧運）會起見，「體育藝術展覽會」已定於自七月十五日起至八月十四日止，假倫敦維多利亞與阿爾培博物院之七座陳列館舉行。藝術主任龍頓少校報告稱：參加奧林匹亞大會之五十二國家中，已有多國表示願參加是項展覽。

法國國際網球賽

·女單打發生糾紛· ·美杜特夫人棄權·

〔聯合社巴黎廿七日電〕法國國際網球錦標賽，美國杜特夫人宣告棄權，失去保持錦標之機會，杜特與法國樂特麗夫人複賽，改排在第二場地舉行，杜特拒絕比賽，堅持如此重要之比賽，應在中央場舉行，委員會與杜夫人雙方不願讓步，杜特離場而去，委員會遂宣告杜夫人棄權。樂特麗夫人將與另一美國女子費雷小姐決賽，費小姐大出冷門，複賽擊敗哈德小姐，二—三，四—六，十一—九。男子單打複賽，美國派克勝南非史德傑斯，六—二，六—一，六—一，捷克特洛尾勝美國巴蒂，二—六，六—三，三—六，六—四，六—三。

杭市記者隊捷報

〔本報杭州廿七日電〕杭市記者籃球隊今與刑警隊作友誼賽，又獲勝，上半時十二比四，下半時以廿一比十六，記者隊已獲八戰七勝之紀錄。

教★部★發★表 東北三千餘學生 業經甄審合格

〔本報南京二十八日電〕教部頃發表：東北區學生甄審工作，業已完竣，計合格學生三千七百五十一人，以瀋陽偽新京建設大學，法政大學，工科大學，奉天農大，鐵路學院，哈爾濱農大，工大，佳木斯醫大，偽滿洲國醫大等學生爲多。

東北大中學生 紛紛離瀋入關

〔本報瀋陽廿八日電〕東北大中學生紛紛入關，兩月以來，徒步或公運抵平者，關係方面統計達七百三十人以上，其中富有者服務關特，生活優裕，貧窮者則寄寓小居，啃窩窩頭，爲九一八後流亡曲之舊調重彈！東北臨大及臨中，正由方永蒸陳克孚兩氏負責積極籌備，已覓妥北方中學爲校址，教部核法幣五十億，定六月一日開學。又聞平市教育局爲救濟東北學生，已登記一千六百餘名，特撥救濟臨時款三億，教部匯撥救濟款二億，總計國幣五億元，惟登記截止後，竟發現有千人左右爲在北平讀書之東北籍學生，亦混入登記，負責方面正嚴格審查證件，有冒充登記者，取消領取救濟金資格。此間東大學生，有自動願去關內者，第一批三百餘人，刻洽辦包機手續。瀋陽醫學院曾有學生代表赴京請願，希望遷校台灣，尚無下文。私立中正大學學生，快走光了。國立長白師範學院亦有學生陸續離瀋。各校大部學生於最近畢業後，紛紛南去。

故宮古物 在京預展

〔本報南京廿八日電〕北平故宮古物，將在京長期展覽。國立北平故宮博物院與國立中央博物院籌備處，定廿九日下午二時，聯合舉行預展，招待首都文化新聞界各界參觀。中央博物院，係戰前在京建造，已建「人文」「自然」「工藝」三館，戰時被敵毀，勝利後重建人文館，頃已落成。此次展品，即在人文館內展出。展品中以接收前北平古物陳列所南運文物爲主，以歷年自行採集收購與接收敵僞文物爲輔，內容極爲豐富。

中大校務 由周鴻經代理

〔本報南京廿八日電〕中大校長吳有訓出國後，由醫學院長戚壽南代理校務。戚氏即將出席國際衛生會議，已辭代理職務，現經決定由教務長周鴻經代理校務，並呈教部備案。

京市五中學生 並無失蹤情事

首都衛戍部偵查結果

〔中央社南京二十八日電〕前京市報載市立第四中學學生王志華楊家才李新生吳悅印邦宏等五人失蹤，頃據首都衛戍司令部人士稱：此事經該部派員偵查，並無其事，市立四中校長王文新亦曾函該部，稱純係誤傳，與事實不符。該五學生在校照常上課，並無失蹤或被捕情事。

反磁性理論 英大楊教授已著文發表

〔本報倫敦二十八日電〕英大物理系楊得雲教授，進行以反磁性研究分子之構造有年，頃歸納其研究心得，創立「一切分子之原子均爲游子變化之理論」，已著文寄往美國發表。據該系主任問教授語記者稱：該項理論發表後，必能引起海內外物理化學家之注意，蓋將促使理論有機化學改換面目，而反磁性之研究，亦須轉移其途徑矣。

交大程校長 昨由京返滬

〔本報訊〕交通大學校長程孝剛，月中晉京，向教育部洽增經費問題，已於昨午返校。程氏昨談稱：各校已普遍獲得短期低利貸款。要求增加經費問題，須在新政府組閣完成後，可望獲得解決。交大此次所貸之款，足敷一月之用。

楊斯盛逝世 四十週紀念

浦東兩校開會紀念

〔本報訊〕已故教育家楊斯盛，生前創辦浦東等中學，作育人才，卓著成績。今（廿九）日爲楊氏逝世四十週年紀念日，該兩校均開會舉行紀念儀式，以資追思。浦東中學師生代表並將往浦東六里橋楊墓致祭。

全國教會大學 今暑招生消息

〔神州社訊〕據本市基督教教育協會發表，本年全國各教會大學今暑招生辦法，有華西協和大學等九校業經制定，彙誌如下：㈠成都華西協和大學，本年不在省外設考區，但廈門區學生欲入該校者，可由福建協和大學代考。㈡廣州嶺南大學，該校今年擬在各教會中學（廣東、香港、澳門除外）中選擇辦理認眞之中校，選畢業生之列前茅者，免試入學，保送名單及學生成績統於五月十六日以前逕寄廣州嶺南大學。該校今年公開招考地點，僅設廣州市一地，日期爲七月上旬及九月上旬兩次，今年廈門不設考區。㈢北平燕京大學，凡今夏高三畢業生班有志投考燕大者，可由學校先期代爲報名，報名日期五月廿日至六月廿日，考試除平、津、滬三外，外埠致區不代行報名手續。又本屆報名費廿萬元，外埠加收五萬至十萬元。㈣上海滬江大學，本屆招生考區設滬穗兩處，上海區在滬大本校，廣州爲東山培正中學。上海區報名日期兩次爲七月十二至十四日，八月十六至十八日，均在虎丘路廿號二樓；考期第一次七月十六至十七日，第二次八月二十至廿一日。廣州區報名六月十四至十六日，在培正中學。㈤南京金陵女子文理學院，凡與該校有聯繫之中學均經函托於六月中旬在各該校代考新生，廈門毓德中學亦爲代考之一。其他各校有擬代考者，可逕與金女大接洽。至該校公開招考僅設京滬二處，約於七月中旬舉行。㈥南京金陵大學，該校本屆辦理認可學校招生，廈門之英華與懷仁兩中學亦在其內，各認可學校成績最優百分之卅畢業生，可在各該校逕行參加入學考試，至公開招考日期地點辦法尙在訂定中。㈦上海之江大學，本屆考區分設上海，杭州，廣州，汕頭，廈門五地。上海杭州報名日期爲七月十九至廿一日，考期七月廿六至廿七日；考區：上海設南京路慈淑大樓六〇五室，杭州閘口之江本校，廣州培英中學，汕頭揭揚聿懷中學，廈門鼓浪嶼英華中學。㈧福州華南女子文理學院，該校招考日期尙未確定，第一次考試地點有福州本院，泉州培英女中，漳州進德女中，莆田咸益女中，南平劍津中學，汕頭聿懷中學，梅縣廣益女中，江西南昌葆靈女中，廈門鼓浪嶼毓德中學，第二次考試僅在福州本院。㈨福建協和大學，大定七月五日至十二日報名，七月十九日廿日考試，考區分福州本校，廈門英華中學，莆田哲理中學，汕頭聿懷中學，台灣台北中央通訊社，上海靑年會等六區。

清心女中同學 定期舉行年會

〔本報訊〕清心女中同學會，定下月六日中午十二時，在南市校內舉行本屆年會，校方備有午餐招待，除討論會務外，并參觀母校動態及「同門廳」新建築。

上醫三研究所 本年繼續招生

〔本報訊〕國立上海醫學院「生化」「病理」「藥理」三研究所，本年度繼續招考研究生，資格須大學畢業，報名自六月一日起至廿五日止。八月一日至三日考試。報名及考試地點，均在本市楓林橋該院。

靑年寫作協會 明日正式成立

〔本報訊〕上海市靑年寫作協會，定本月卅日上午九時，假海格路上海靑年館，召開成立大會，並敦請潘公展・陶百川・虞文・馮有眞・雷蓀・羅敦偉等出席指導。

三大酒家 大禮堂 ▲裝修華麗▼ ▲菜點實惠▼ 總店 南京路 支店 西藏中路

M/S FERNLAND 約於卅日開往 裝貨 Hongkong, Singapore, Penang, Port Swettenham, Colombo, New York, Boston, Philadelphia及Baltimore經Suez 委裝客貨請駕臨 順亨洋行啓 四川中路一一〇號五樓 電話一一八〇二

S.S. "ORBITA" 本月卅日上午九時到虹口公和祥碼頭 該輪定於五月卅一日下午二時開往英國，旅客行李請於今日（廿九）上午九時至十二時之間送到公和祥碼頭關房驗關爲荷 大英輪船有限公司啓 中山東一路27號 電話11428

M/V "TELEMACHUS" 已於五月二十八日由英國抵滬停泊浦東藍烟囱碼頭卸貨各貨主請持提單至敝公司換提貨單並將進口報關手續辦妥以便卸貨爲荷 太古股份有限公司藍烟囱啓

中興輪船公司船期公告 景興輪 准於五月三十日下午四時直放青島 船泊：提籃橋黃浦碼頭 旅客注意：去台灣旅客須憑身份證牛痘證及照片二張購票 裝貨搭客均請向本公司接洽 地址：四川中路二六一號 電話：貨運：一二八七〇 售票處：一六三八七〇 總機十六號 注意：該輪因裝卸貨物旅客務請於三十日下午上船

德安輪船 准於五月29日（星期六）晚開往漢口 ▲本輪備有特等及三等客位 ▲船泊南市大達二號碼頭 ▲購票請隨帶牛痘證 裝貨購票請向本公司接洽 鴻安商輪有限公司 廣東路93號 電話：一二九五〇

永生輪 六月六日開往香港 ▲購船票請隨帶牛痘證 怡和公司船務部啓 地址：中山東一路27號 電話：12824 15290

利公輪 客貨 准五月三十日直放基隆 售票處：四川旅行社 世界旅行社 中國旅行社 電話 八四五〇八 一七七六 三四五〇 貨運處：董惠記號 電話：一一八九一 一一九〇〇

大華輪 准五月三十日下午三時開往寧波溫州 裝貨搭客請至中山東二路九號四樓四二一室接洽 憑牛痘證購票 ●船泊十六鋪新碼頭 平安輪船公司啓 電話八三三三九四

安康輪 准於五月廿九日（星期六）晚開往九江漢口 裝貨搭客請向本公司接洽 船泊華順碼頭 售票處 安和實業公司 地址：北京路廿七號 電話：一五八二三 中國旅行社 地址：寧波路五十號 電話：一三四五〇 ▲憑牛痘證購船票

江蘇輪 准三十日（星期六）午後開往寧波海門 船泊外灘12號碼頭 裝貨搭客憑牛痘證購票 泰昌祥輪船行有限公司 江西中路14弄六號 電話 14853 15793

大賢輪 准於五月廿九日晚放漢口長沙 如承裝貨（不搭客）請至中山東二路四號 達興商輪公司啓

滬甯快輪 准於五月三十日十二時開往福州 裝貨搭客請向江西中路接洽 台華貿易行船務部啓

南盛輪 准於五月廿九日結關 直放天津紫竹林 委裝客貨 請向 慎餘行 東悅公 吉林豐 接洽 電話 84607 13681 83209

新中華捷運商公司 鋼底快輪 雙亮 游龍號 直航重慶 本月三十一日結關（奉令不搭客）船泊大達七號碼頭 裝貨請至外白渡橋北金山路六十六號本公司洽 電話 43181 41388

S/S "STRAAT MALAKKA" 准於六月八日開往香港·小呂宋·新嘉坡·檳榔嶼及南非洲各口岸 （並裝至爪哇各口岸貨物） 渣華郵船公司 四川中路一三三號 電話一六二四七

M.V. "TREVEAN" 約於六月七日開始裝貨開往 HONGKONG, SINGAPORE, GENOA, LONDON, ANTWERP & ROTTERDAM 等埠 如蒙惠裝貨物請向本公司接洽 大英輪船有限公司啓 中山東一路27號 電話11428

S/S "MT. MANSFIELD" 六月一日 S/S "MOUNT DAVIS" 六月十六日 S/S "MOUNT ROGERS" 六月廿九日 美國總統輪船公司

"PIONEER COVE" 輪定於六月四日經巴拿馬運河開往波士頓 大美輪船公司 中山東一路十七號 電話：一五〇六九

陳納德著 論美國對華政策 已出版

◉安痛龍◉ 止痛 內外兩用 加倍效力 （到處有售）

四明銀行 總行儲信部 南京東路四七〇號 舉辦定期存款 星期存款

行政院物資供應局

征收虬江碼頭附近土地地籍及地價補償費標準表

區	圖	字圩	號	坵	每市畝地價補償費
殷行	周一	外天	15	1	70,000,000.00
殷行	周一	外天	15	2—11	40,000,000.00
殷行	周一	外天	16	4—7	90,000,000.00
殷行	周一	外天	20	1—14	40,000,000.00
殷行	周一	外天	21	1—19	40,000,000.00
殷行	周三	外天	2	2	120,000,000.00
殷行	周三	外天	2	7	50,000,000.00
殷行	周三	外天	2	8—10	130,000,000.00
殷行	周三	外天	3	1	120,000,000.00
殷行	周三	外天	3	2—5 7—9	90,000,000.00
殷行	周三	外天	4	4-5. 7-10. 13-14	50,000,000.00
殷行	周三	外天	4	15—30	40,000,000.00
殷行	周三	外天	12	14—22	50,000,000.00
殷行	周三	外天	15	1—5. 18	50,000,000.00
殷行	周三	外天	15	6—17	40,000,000.00
殷行	周三	外天	16	1—17	40,000,000.00
殷行	周三	外天	17	1—11	40,000,000.00
殷行	周三	外天	18	1—19	40,000,000.00
殷行	周三	外天	19	9—14	40,000,000.00
殷行	周三	外天	20	4	100,000,000.00
殷行	周三	外天	21	1—4	40,000,000.00
殷行	周三	外天	22	15. 17—20	40,000,000.00
殷行	周三	外天	23	1—26	40,000,000.00
殷行	周三	外天	19	1—8	130,000,000.00
殷行	周三	外天	24	1—20	40,000,000.00
殷行	周三	外天	29	1—20	40,000,000.00
殷行	周三	外天	30	1—24	40,000,000.00
殷行	周三	外天	31	1—20	40,000,000.00
殷行	周三	外天	32	1—7. 11—19. 22	40,000,000.00
殷行	周三	外天	33	1. 10.	40,000,000.00
殷行	周三	外天	34	1—5 7—13	40,000,000.00
殷行	周三	外天	35	2—8 11.	40,000,000.00
殷行	周三	外天	37	8	130,000,000.00
殷行	周三	外天	38	1—4 8—10	130,000,000.00
殷行	周三	外天	38	5	60,000,000.00
殷行	周三	外天	38	6—7	40,000,000.00
殷行	周一	外天	1	1—9 14 17—18	40,000,000.00
殷行	周一	外天	1	10—12	80,000,000.00
殷行	周一	外天	1	13. 15. 16.	120,000,000.00
殷行	周一	外天	2	1—13	40,000,000.00
殷行	周一	外天	3	1—7. 10—14	40,000,000.00
殷行	周一	外天	3	8—9	80,000,000.00
殷行	周一	外天	4	1. 2. 8—10	80,000,000.00
殷行	周一	外天	4	3. 4. 7	120,000,000.00
殷行	周一	外天	4	11	40,000,000.00
殷行	周一	外天	4	11甲	100,000,000.00
殷行	周一	外天	5	1—9	40,000,000.00
殷行	周一	外天		14甲. 15甲 16甲 17甲. 21	
殷行	周一	外天	5	11	100,000,000.00
殷行	周一	外天	5	12. 18—20	120,000,000.00
殷行	周一	外天	5	10.14.15.16.17	80,000,000.00
殷行	周一	外天	6	1—13	40,000,000.00
殷行	周一	外天	7	1—23	60,000,000.00
殷行	周一	外天	7	24—26	80,000,000.00
殷行	周一	外天	10	1. 7	120,000,000.00
殷行	周一	外天	10	8—11	8[illegible],000,000.00
殷行	周一	外天	10	12—25	60,000,000.00
殷行	周一	外天	11	1. 9—15	40,000,000.00
殷行	周一	外天	11	2	120,000,000.00
殷行	周一	外天	11	3—5	100,000,000.00
殷行	周一	外天	11	6—8	80,000,000.00
殷行	周一	外天	12	1	80,000,000.00
殷行	周一	外天	12	2—23	40,000,000.00
殷行	周一	外天	13	1—4	120,000,000.00
殷行	周一	外天	13	5	100,000,000.00
殷行	周一	外天	13	6	80,000,000.00
殷行	周一	外天	13	7—11	40,000,000.00
殷行	周一	外天	14	1	130,000,000.00
殷行	周一	外天	14	2. 4—6	90,000,000.00
殷行	周一	外天	14	3	100,000,000.00
殷行	周一	外天	14	7—9乙	80,000,000.00

（5號 1—9 及 14甲. 15甲 16甲 17甲. 21 兩行共用 40,000,000.00）

上海市地政局公告 (37)滬地玖發字第20689號

[illegible] 中華民國三十七年五月二十九日 局長 祝平

中央信託局購料處 代購高壓線圈招標公告（滬購字第七〇一九號）

本處玆受委託代購現貨美國6V.高壓線圈一批定於五月卅一日上午十一時開標凡持有營業執照之殷實廠商願意投標者請向仁記路七十四號三樓三一四室本處詢價組洽取投標須知及投標單如期投標特此公告 中華民國三十七年五月廿八日

中央信託局代理出售第198次標賣各式應時派立司羽紗等公告 標字第二〇二一號

政府物資財產委員會 物資名稱（另備詳細清單可自五月卅一日（星期一）起向本會購閱每份國幣一萬元） 保證金 六月一日下午五時止 領標日期 五月卅一日 六月一日 開標日期 六月二日上午十時 本會地點 廣東路八十六號（四川路角）三樓 本次標賣物資底價於六月二日上午九時公佈 中華民國三十七年五月二十九日

中央信託局儲運處建築倉庫工程招標公告 滬運產第〇〇八號 卅七年五月廿九日

本處在楊樹浦路黃浦碼頭基地上建造倉庫一座，須招商承造凡已在本處登記之甲等營造商或曾在本處工作成績優良之乙等營造商均可自即日起至六月二日止前來本處產業科（仁記路七四號四〇八室）領取工程圖樣及投標說明書凡尙未在本處登記者以甲等營造商爲限先行携帶證件續辦登記並定於六月三日開標特此公告

海關總稅務司署海務科航船布告 第一二二四號

查中華民國第三區海岸澎湖列島之查母嶼燈塔，約位於東經一百十九度四十三分二十秒，北緯二十三度三十二分十一秒，總稅務司令飭設置一無人看守之五等閃光電石氣燈，以利航行，今將設燈情形開列於後，仰航商人等一體週知，此佈。
（一）燈塔形狀：八角形磚塔一座，上飾黑白相間直紋。
（二）燈光情形：該燈爲五等白色閃光，每六秒鐘閃光一次：即明時歷十分之四秒，滅時歷五又十分之六秒。
（三）燈光射程：該燈高出漲潮水面七十八呎，天朗時燈光射程遠達約十四浬，燈光除被西方島嶼遮蔽外，其他方向均能望見；惟該燈原有之紅光一分弧，則尙未恢復。
（四）關係海圖：英國海軍水道圖第一九六二號，一八九六號及二四〇九號。
中華民國三十七年五月二十八日 海務巡工司 水佩而

交通部上海電信局招標公告 (37)工材字第504/4663號

本局需標購（一）磁石式桌機三〇〇部（二）總配綫架上用保安器排一〇〇〇排（三）三心架空纜一〇〇〇碼（四）220V16吋打風機四只（五）鋼綫二九〇〇公尺（六）黑鐵皮二十張 [illegible] 中華民國卅七年五月 日

上海市公用局佈告 第二六九號

[illegible]

上海市公用局通告 第三七號

[illegible]

上海市吳淞煤氣廠標售二吋黑鐵管公告 吳總字第二〇一號

[illegible]

國營招商局機器造船廠標購材料公告 廠業字第五九五號

[illegible]

空軍供應司令部招標廣告

[illegible]

民生實業公司供應部招標公告

[illegible]

文史

胡適題

主編人 胡適
第二十五期
北平松公府國立北京大學
每星期六出版

「韻英」考

·唐蘭·

從來學者都認爲天寶時有兩種韻英，一是「天寶韻英」，一是「陳廷堅韻英」，這個錯誤是由戴震開始的。戴氏聲韻考卷四顧氏音論說：

大寶末集賢注記稱上以自古用韻，不甚區分，陸法言切韻又未能廣革，乃改換撰韻英，仍舊爲五卷。舊韻四百三十九，新加百五十一，合五百八十韻，萬九千一百七十七字，分析至細。而南部新書天寶時有陳庭堅撰韻英十卷，然則注記所謂舊韻四百三十九，殆庭堅之韻與？所謂仍舊爲五卷者，殆依法言卷帙與？

王國維觀堂集林卷八有「天寶韻英陳廷堅韻英張戩考聲切韻武玄之韻詮分部考」說：

王海四十五引章述集賢注記云：「天寶末，……合五百八十，分析至細」云云，案舊韻四百三十九，不知何指，南部新書謂天寶末有陳友元廷堅撰韻英十卷，戴東原疑舊韻指廷堅韻，當兩書皆名韻英，天寶御撰之書，當因廷堅書而廣之，理或然也。

但是韻英的作者，據慧琳一切經音義前景審所做的序文裏說是「元廷堅」，所以王先生在那篇文章裏又說：

撰韻英者，一切經音義序作元廷堅，南部新書作陳友元廷堅，未知孰是，其人均無可考。

我讀那篇文章時正看太平廣記，在第四百六十卷裏發現了作韻英的是陳王友元廷堅，曾寫信告訴王先生，王先生在觀堂集林的書眉上寫下了：

嘉興唐友蘭謂當作陳王友元廷堅，見太平廣記鳥類。（見國學月報王靜安先生專號姚名達所作觀堂集林眉批表）

但是後來編王忠愨公遺書的人，却在王先生原文「其人均無可考」一句上，删去「未知孰是」四字，硬栽了「太平廣記鳥類作陳王友元廷堅」十三字，其用意似乎想替王先生把他的文章修改妥善，但在不知不覺間却犯了一個很大的錯誤。

因爲王先生對於韻英的知識是從戴東原得來的，他由戴說而去檢出了王海所引集賢注記和南部新書。戴東原引南部新書說「陳庭堅撰韻英十卷」，而王先生所引却是「陳友元廷堅撰韻英十卷」，可見他是檢過原書的。但我們不知道他所檢的是什麼版本，因爲就我手頭的學津討源和粵雅堂叢書裏兩種南部新書的戊集，都明明說是：

天寶時，翰（學津本誤作朝）林學士陳王友元庭堅撰韻英十卷，未施行而西京陷胡（粵雅本誤作明，於下增年字），庭堅卒。

和太平廣記完全一樣。王先生所據却少了一個「王」字，又如戴東原說是「陳廷堅」他大概因先入爲主的關係，把「友元」兩字連讀了，成爲「陳友元」又叫做「陳廷堅」，所以在這篇文章的題目上還叫做「陳廷堅韻英」，而在文章裏就說「陳友元」或「陳友元廷堅」，未知孰是，其人均無可考。假如王先生早就知道是「陳王友元庭堅」，他決不能連「陳王友」這個官名都不懂的。（實際上，他把我的說法寫在書眉時，已經知道「元廷堅」是對的了。）這種輕易改竄別人文字，其罪行是不可恕的。

其實南部新書這一部書，本都是唐人雜記的節錄，這一條應當是節錄牛肅紀聞。牛氏這部書除心源藏過，今未見，太平御覽四百六十元庭堅條說：

唐翰林學士陳王友元庭堅者，昔罷遂州參軍，於州界居山讀書，……庭堅由是曉音律，善文字，當時莫及。陰陽術數無不通達。在翰林，撰韻英十卷，未施行而西京陷胡，庭堅亦卒焉。

牛肅把元庭堅懂得音律文字，說做鳥王教的，雖然是神話，但是他把元庭堅的生平說得比較詳細，我們可以知道他先做過遂州參軍，後來是翰林學士陳王友（陳王是玄宗的兒子陳王珪），在翰林做韻英，還沒有施行而西京陷胡，這是至德元年（西元七五六），庭堅也在那時死了。

我們回過來看章述集賢注記所說「天寶末，上以自古用韻，不甚區分，陸法言切韻又未能廣革，乃改撰韻英，仍舊爲五卷」，和唐會要：「天寶十四年四月，出御撰韻英五卷，付集賢院繕寫行用。」又新唐書藝文志玄宗韻英五卷下所注「天寶十四載撰，詔集賢院寫付諸道採訪使」等話，和元庭堅韻英的時代完全相同。元庭堅是那時的翰林學士，又是精通聲韻的，唐玄宗改撰韻英，捉刀的人，除了他還有誰？據新唐書，玄宗韻英是天寶十四載撰，天寶十四載安祿山已經陷東京，明年陷西京，所以牛氏紀聞說「未施行」，這是元廷堅韻英就是玄宗韻英或天寶韻英的明證。如果元廷堅的韻英，只是要和皇帝爭奪的私人的著作，那就決說不到「施行」了。至於集賢注記和唐會要唐書都說五卷，而牛氏紀聞說十卷，這只是牛氏所見的把一卷分作兩卷，不足爲異。

玄宗韻英和元庭堅韻英既只是一本書，戴東原王靜安兩氏把舊韻四百三十九歸於廷堅本的說法當然是錯誤的，我在王仁煦切韻的跋裏曾經指出這所謂舊韻，還是指陸法言切韻，不過是韻類而不是韻目。（陸書只有一百九十三韻）這「韻」字，等於「爲奇益石，分作四章」的「章」字。

黃淬伯先生知道陳廷堅的陳宜作元（不過他沒有檢南部新書），也知道「廷堅成書，亦在天寶之季，何得謂之爲舊」，但是他還相信，天寶韻英和元廷堅韻英是兩部書。因爲他所做的是「慧琳一切經音義反切攷」，他把反切系聯起來的結果，韻目比切韻還少，所以他說：

然則天寶韻英五百餘部，分析之法，與廷堅韻英迥異，兩書固亦不相涉也。

在這裏，我們就得問他這種系聯的方法是不是可以信任？我們只一翻開他的反切四聲表，第一個「紅」字，一共有九類，九官，幾官，記官，紀官，居官，寄官，京官等八個反語，這就表示慧琳做音義的時候，並沒有根據一種韻書注音，而是隨手抄集的，慧琳序說：

古來音反，多以旁紐爲雙聲，始自服虔，元無定旨，吳音與秦音莫辨，清濁與濁難明，至於武與綿爲雙聲，企以智爲韻，若斯之類，盡所不取。近有元廷堅韻英及張戩考聲切韻，今之所音，取則於此。

他明明說取則於這兩種書，但黃先生却偏要說依廷堅韻英，這是很難使人相信的。

不過就是在這些凌亂的材料裏，我們也能看出韻英何以比陸法言多出一百五十多類來。最顯著的：「企以智爲韻」，是指陸法言的「去智反」說的，企是四等，智是三等。這是元庭堅要分等分韻類比陸法言精密的一點。脣音字在切韻裏間或也有獨立的韻類，不過不很一致，到慧琳書裏都獨立了。喉牙音，舌音，齒音，在切韻裏間或也有獨立的，在慧琳書裏的反切，這種傾向更顯著了。那末，韻英增爲五百八十類，是所用反語上下字比陸法言還要精密的結果。慧琳所用反語的系統既不純粹，所音的字又不能把每個小紐都包括在內，要從這一堆材料裏找完全而精密的韻英系統，本是不可能的。而且從戴東原起一直到黃先生都把五百八十韻認爲是東冬之別，而不知道是紅中之別，所以永遠想不出這麼多的韻，是怎麼來的了。

現在，我們可以斷定「玄宗韻英」就是「元廷堅韻英」，因安史之亂沒有流行，只有慧琳因秦音系統而採用過，後來就亡佚了。

建安

·王利器·

魏建安之名，六朝史家人多習用之。文選夏侯孝若東方朔畫贊序：

大夫諱朔，字曼倩，平原厭次人也，魏建安中，分厭次以爲樂陵郡，故又爲郡人焉。

史記蕭相國世家索隱：

太康地理志：「魏武帝建安中，分南陽立南鄉郡，晉武帝又曰順陽郡也。」

藝文類聚卷五十五，周庾信趙國公集序：

自魏建安之末，晉太康以來，雕蟲篆刻，其體三變，人人自謂握靈蛇之珠，抱荊山之玉矣。

顏師古注漢書敘例，附漢書諸家人名爵里考云：

鄧展，南陽人，魏建安中，爲奮威將軍，封高樂鄉侯。

文穎字叔良，南陽人，後漢末，荊州從事，魏建安中，爲甘陵府丞。

新唐書文藝宋之問傳：

魏建安後，迄江左，詩律屢變，至沈約庾信，以音韻相婉附，屬對精密；及之問沈佺期，又加靡麗，回忌聲病，約句準篇，如錦繡成文，學者宗之，號爲沈宋，語曰：「蘇李居前，沈宋比肩。」謂蘇武李陵也。

積非習慣，此其一隅。然亦有疑之者，文選夏侯孝若東方朔畫贊序李善注：

後魏，獻帝改興平三年爲建安元年，今云魏，疑誤。

何義門讀書記云：

建安猶是漢年，漢雖守府，烏可系之魏耶，誤無疑也。

顧亭林日知錄卷二十七，漢書注條云：

漢書敘例，顏師古撰，其所列姓氏，鄧展文穎下並云：「魏建安中，」建安乃漢獻帝年號，雖政出曹氏，不得遽名以魏。

今案上來列稱諸家，或覃精史部，或雅擅雕龍，夫豈不知建安之當系漢而不當系魏？然而當同相從，厭世稱道不衰，未必用之者之非而疑之者之是也。尋文選魏都賦劉淵林注：

文昌殿前有鐘篋，其銘曰：「惟魏四年，歲在丙申，龍次大火，五月丙寅，作蕤賓鐘，又作無射鐘。」

建安二十一年始設鍾篋於文昌殿前，所以稱魏四年者，曹操爲魏公之四年也，漢獻帝之建安二十一年也。即漢諸侯王得自稱元年，淮南天文篇：「淮南元年冬，太一在丙子。」即文帝十六年，史記高祖功臣侯者年表，高祖六年，平陽懿侯曹參元年，孝惠六年，靖侯窋元年，孝文後四年，簡侯奇元年，孝景四年，夷侯時元年，元光五年，恭侯襄元年，元鼎三年，今侯宗元年，之屬皆是也。孝曹操自建安十八年爲魏公，加九錫，七月始建魏宗廟社稷，王粲作太廟頌，十九年春正月始耕籍田，二十年十月置名號侯，二十一年三月操親耕籍田，綜其行事，莫而非僭天子者。滄浪詩話詩評曰：

劉公幹贈五官中郎將詩：「昔我從元后，整駕至南鄉，過彼豐沛都，與君共翱翔。」元后蓋指曹操也，至南鄉謂伐劉表之時，豐沛都喻操鄉也。王仲宣從軍詩云：「籌策運帷幄，一由我聖君。」聖君亦指曹操也。又曰：「竊慕負鼎翁，願厲朽鈍姿。」是欲效伊尹負鼎於湯以伐桀也。是時漢帝尚存，而二子之言如此，一曰元后，二曰聖君，正與荀彧比曹操爲高光同科。或以公幹平視美人爲不屈，是未爲知人之論，春秋誅心之法，二子其何逃。

王劉之歿，俱在建安二十二年，其時操尚未卒，丕尚未篡漢，而其言已如此。三國蜀志後主傳評云：

禮，國君繼體，踰年改元，而章武之三年，則革稱建興，與體理爲違。

裴松之注云：

按建武建安之號，皆久而不改，未聞前史，以爲美談。

據此，則曹魏建安之號，久而不改，前史且有非議之者也。惟是漢建安十八年以後，天子守府，政在曹門，觀其畫野分州，以蠶理天下，如改樂陵郡之類，即其午一朝，猶多規隨；則其流風餘烈，亦姚遠矣。而曹氏父子，亦復咸著盛藻，領導群倫；故英才霧流，蔚成風氣，後世且有建安體之稱。然則魏建安之稱，名則權從漢曆，加魏則示與漢別。夫名者實之賓也，曰魏建安，此史家劃時代之書法也。

讀「羣書治要裏的晉書」

冉昭德

適之先生：

日昨在二月七日申報「文史」第九期上，讀到大著「羣書治要裏的晉書」，先生認爲治要所收的晉書是臧榮緒的晉書，其證據是：

我看黃奭輯的各家晉書「漢學堂逸書考(?)」，參考房玄齡傳說的「以臧榮緒晉書爲主」一句話，再用今本唐修晉書對勘，我可以猜想羣書治要收的晉書是臧榮緒的晉書。……試用治要的晉書的劉毅傳（西晉的劉毅），與黃奭所輯臧書劉毅傳，與今本晉書劉毅傳，三本相比較，再用這三本的陶侃傳相比較；就可以知道治要所收的晉書是臧榮緒的晉書……」

先生由猜想而比較所得的結論，是一點也不錯的，但這個問題，前人已有定論；我們似乎不應再作一番考證工作了。

粲學軒叢書第三集裏收有桐城張聰咸的「經史質疑錄」，內有一篇「與阮侍郎論晉逸史例」，是討論羣書治要所收的晉書的問題，張氏共舉出六條證據，因而判斷魏徵所引是臧榮緒的晉書，兹節錄於后，備作參考。

與阮侍郎論晉逸史例

張聰咸

承視以唐魏徵羣書治要所引晉書以下諸傳，皆貞觀以前之本，可備補遺。今考晉自中興及劉宋，東西（晉）各爲一書，自南齊臧氏始合撰爲一家之史，梁陳以下暨初凡引史者，稱晉書，皆臧氏書也。……新唐書太宗紀貞觀十年，詔司空房玄（玄）齡等修晉書，（按兩唐書太宗紀都不載重撰晉書事），以臧榮緒晉書爲本，採摭諸家紀傳而益附之，故魏徵所引晉書紀志傳與元齡本所載略同，蓋臧氏書也。淺人見其所引紀志與今本次第相類，竟視爲房等之書，鐵融徵宮僚更以魏徵書爲偽撰，殆未之審矣。梁陳及唐初引臧氏晉書者，多不署臧氏之書猶唐人引范氏後漢書者，多不署范氏之書也。……魏徵書引帝紀起文帝終於簡文帝，文帝西晉之第三世，簡文帝東晉之第八世，此臧氏合撰之書可證者一也。魏徵書引后妃傳，房等書亦作傳，此臧氏書爲元齡所本，可證者二也。西晉如王隱書作后妃紀，用華嶠後漢書例，房等書獨作傳，是仍臧氏之體，可證者三也。榮緒書分紀錄志傳，今房等書之志，亦本臧例，故魏徵引晉書有刑法志，百官志，若西晉王隱書志作記，如地道記，見水經注，東晉之何法盛書百官志作百官表，用前漢班書例，（原注）見北堂書鈔）房等仍臧氏諸志，而魏氏即採引臧書，非王隱何法盛之書，可證者四也。朱鳳書紀高帝訖元帝，此中興之始，而魏徵所引已及於中興以後八世之簡文帝，虞預書紀高帝訖明帝，此中興之二世，而魏氏所引及簡文帝，距晉祚之終，僅三主耳，此決爲臧氏之書，而非朱鳳虞預之書，可證者五也。干寶，陸機，曹嘉之，徐廣，鄧粲，王韶之，劉謙之諸紀，習鑿齒，檀道鸞二陽秋，皆各紀其時代遠近之事，無紀錄志傳序例，隋志編入雜史（按隋志編入古史，非雜史），而不與朱，虞，王，何正史同列，魏氏所引益信爲臧氏書，而非干，鄧，曹，徐，陸，王，劉七家之紀，習檀二家之陽秋，可證者六也。有此六證，知魏徵所引爲臧氏書，而凡梁陳及隋唐間單引晉書不署何氏者，皆可決爲臧氏之書不疑矣。

張聰咸的六條證據，只就各家晉書的體例興起訖立論，雖沒用各書本的比較工作，但已足證明羣書治要裏的晉書決爲臧榮緒的晉書了。未悉先生對於這種說法有無修正或補充的意見？專此敬頌撰安

冉昭德拜啓（三月十二日於西安西北大學）

後記

胡適

冉昭德先生介紹桐城張聰咸「與阮侍郎論晉逸史例」一篇，我很感謝。張聰咸推測羣書治要的晉書是臧榮緒的晉書，這是在當時很難得的見解。但老輩學者做考證，往往不很明瞭他們自己用的方法，故方法上往往不很細密。即如張氏所舉六證，其第二，三，四證，都不夠作證據。例如第二證說：「魏徵書引后妃傳，房等書亦作傳，此臧氏書爲玄齡所本，可證者二也。」這一類的證據是不能叫人心服的。

張氏的第一，五，六證是可以成立的。但這些都偏重反證，證明治要所收的不是朱，虞，干，鄧，諸人的書。正面的證據似乎還不够。所以我不能贊同冉先生說的「這個問題，前人已有定論，我們似乎不應再作一番考證工作了」。因爲這個問題前人未有定論，所以輯佚的人至今還不認治要所採是臧榮緒的晉書。所以我提議用比勘內容的方法，嚴格的證明治要的晉書確是臧書。經過了這一番「考證工作」，這個問題才可以有定論了。

本報週刊次序

星期日	每週畫刊	本報攝影室主編
星期一	科學週刊	劉咸主編
星期二	學津週刊	張其昀謝幼偉主編
星期三	文學週刊	上海文藝作家協會編
星期四	出版界週刊	傳統先主編
星期五	新醫與新藥	上海市醫師公會主編
星期六	文史週刊	胡適主編

美容 雀斑藥 狐臭藥 黑痣藥 生毛藥 白膚素 面刺藥
大和西藥行經理
上海珠鑽翡翠公司 專營珠鑽翡翠紅藍寶石 代客設計鑲嵌新穎首飾 南京西路五七四號（成都路西） 電話：三九三六〇
分類廣告
注射專家 張醫師 T93019
蘭心 今明兩天最後四場 決不續演 勿失機會 大涼山恩仇記 洪深導演 李洪辛編劇
明星 電話30590 錦繡天涯
國泰 T.93188 隔牆花
順治
龍門 T.86175
吳 小成 竹水仙

35679 姚莉 小放牛 回家鄉 又一傑作 百代唱片 各家有售
恆興大藥房 DDT
光華西藥行
賽璐珞
精華商行 高價徵求
六合公司 高價徵求
中國
萬利西藥行
久安西藥行
一中西藥行
大利西藥行
中振大藥房
現代體育館 女子健美班
馬蘭記 電話44723
羅德記 電83337
宋桂記 T.91887
徐成記 1.81015
標準 閩菜
正明函授
應用文班
風琴 口琴
台灣蓆
高尚寫字間出讓
市房廉售
中國古玩社
丁力凡港香
A級消毒牛奶
各種高價收買照相機
快 國際鐘表總行 修表快取費廉
印刷品半價
大華集團結婚
電冰箱
萬安公墓
麻布膠西裝
自由車
遺失
國民日報生作者
特 痔
朱少雲 淋病
免注射費 西配尼林
肺腎專科 陳養吾
遺精 頭暈 腦脹
凹鼻
柳花 專科夜診所
胃
女科
黃脚 骨痛 咳嗽
痔科江岳巒醫師
治瘋草
遺精 參茸丸
狐臭
腎虧
皮膚花柳性病專科 黃振民醫師
上海婦科診所
婦科 陳愈東
眼

自由談

也談節約

·靖文·

據說當局又要禁止奢侈品了，尼龍絲襪以及舶來化裝品等即將定期禁售，違者將受沒收處分。數月前報紙上似乎也曾有過類似的消息，但結果除了促成居奇，使這類商品的價格提高之外，就別未見到任何效果。此番的功效如何，大概也可以「拭目以待」的。

值此大衆生活艱難時期，對於少數人的窮奢極侈的生活，自應予以制約，但鑒於歷次節約運動的失敗，制約的方式顯有變更的必要。過去的制約方式，每個流於形式的硬性規定，例如海關對於若干類的奢侈品定有禁止輸入的明文，對查獲的私貨則予以沒收處分。然而此類被沒收的私貨，最後仍以海關拍賣方式流入市場。據傳狡黠者流，更有自行勾通運禁私貨，自行密報海關，然後在海關舉行拍賣時再予收買，於是既獲密告獎金，又得「合法」以高價出售其貨物，一轉手間獲得巨利，而儼然以合法商人將本求利之身份自居。今日市上舶來奢侈品所以來源不絕，一部份實由於此。

惟尼隆與蜜絲佛陀之類，究竟不是鴉片嗎啡。就當前一般國民經濟情形言，此類東西雖跡近奢侈品，但若人人而有此消費能力，則已去國富民强之境不遠矣。事實上一國經濟的繁榮，亦即取決於其國民消費的能力。而求生活美化與舒適，更應說是人類文明的目的。喫些罐頭食品，水果與奶粉之類，以嚴格的經濟律則言，根本不能謂是奢侈，而僅是正常的消費而已。

不過這裏却有一個先決條件，即是國民經濟的消費能力必須使之平均化。尼隆絲襪與蜜絲佛陀化粧品之類的本身，並不能說是奢侈品，祇有在因少數人穿了尼隆絲襪而叫千萬人赤脚，因少數人臉上的光彩而令千萬人面有菜色時，這種東西才成爲是奢侈品。現在當局要嚴行節約生活，禁止此類商品出售，當然也是根據於此。

今日國內的都市生活，到處可以發見「朱門酒肉臭，路有凍死骨」的矛盾現象。這不僅暴露了國民經濟的嚴重弱點，且使社會的鴻溝日益深刻。民氣消沉與人心不安，都可以在這種不平衡的國民經濟生活中找到其原因。

然而僅僅是禁止出售奢侈品，是不會有甚麼效果的。在一個尊重私有財產制度的國家中，你就不能干涉一個人支配其財產的自由。有錢人就個個抱有「大爺有的是錢，你能管得了我！」的態度，而生意人祇要有利可圖，更顧不得官貨私貨。何況即使抄到了一打尼隆絲襪，究竟也不會犯甚麼殺頭罪。君不見所謂節約榮者，至今又是甚麼結果乎！我預料到某些所謂奢侈品在一朝禁令下後，一定交易更甚，至多使買賣方式比較「地下化」耳。

鄙意認爲與其官樣文章的下禁令，不若模仿戰前蘇聯所行的專賣制，即在各大都市由國家經營若干專賣高貴舶來奢侈品的特殊商店，特別提高其售價。一面禁止普通商店出售此類商品，違者不但沒收其商品，且處以極重之罰。而以此種國營商店的營利所得，擴充有益國民福利的事業。至於被列爲專賣奢侈品的種類，可視一般人民的生活水準而予增減。

這樣做有幾種好處。第一是可使需要者滿足其所需，而一樣是消耗外匯，其利益則爲社會所得。其二，如果定價高到令有錢人亦爲之望而却步，那便可說是寓禁於徵了。

也許有人會說：這樣一來，社會的鴻溝將更深了，國家而專賣奢侈品，豈非等於公開承認特權人物的存在？但鄙意認爲此事無關重要。現在買得起奢侈品的本來是少數人，如果中國而人人都有享受目前所稱舶來奢侈品的能力，則早就不成其爲奢侈品。而對於這輩少數人，勸導式的節約與硬性的禁售，是不會起甚麼作用的。所以反不若公開承認他們的特殊地位，以高價專賣的方法，或能略收制裁的效果。

不過，就經濟原理言，節流原是不得已的事，最好是能夠注重開源。一國的經濟政策，如果專門在減少人民的消費與享受上動腦筋，已夠說一聲可憐。尤其是提倡節約而依靠讓少數人過窮奢極侈的生活，則更應說是不合理。如果我們認眞想談節約，那就應該學學戰後英國的榜樣。

豪華商店

·毛縠·

美國的婦女時裝業中心雖然在紐約，但是，時裝業的巨擘却不在紐約，而是德克薩斯州的首府達拉斯城的「尼曼馬克司商店」。每星期於午飯時間在培克旅館舉行一次時裝展覽，許多闊太太不辭跋涉，趕來觀光；它每一年一度對最出色的縫工頒獎，紐約的記者對這些新聞都以大幅刊載。

尼曼馬克司商店不但以時裝聞名，也以奢華聞名。這裏出售一萬六千五百元一件的皮裘，六百九十五元一襲的衣服，七十五元一隻的手袋，一百六十元一頂的帽子，一百五十元一方的手帕，還有四萬八千元一條的鑽寶石項圈——標價當然都是以美金爲單位。

使這家商店成功的是揮霍的德薩斯人。他們經營石油，麥子，牛羊，或者棉花發了財，花幾千元甚至幾萬元是無所謂的。

商店有一次登報出售一隻重二十四點三五克拉的大鑽戒，標價十二萬七千美金。不久就有了主顧，他在一張普通的明信片上寫道：『請將廣告所載之鑽戒送下，價款記入敝人帳戶』——一筆大交易就這樣輕易的成交了。

每年聖誕節，尼曼馬克斯商店都裝飾得勾心鬥角，去年是以「白色聖誕節」爲主題。一櫥窗的佈置全是白的：一棵白羽毛的聖誕樹，掛着一隻閃耀的白鐵手鐲，四週佈置着奇幻的白色禮物，從銀狐長袍到乳白玻璃的桌上用具，樣樣皆全。一個年青的油業鉅富看見了，他毫不猶豫的命商店在聖誕節的前夕把整個櫥窗內的貨物完全搬到他家裏去，代價是三萬五千美金。

達拉斯的居民不過四十五萬人，但是，石油肥了他們，每年時裝的消耗就達一千二百萬元，窮奢極侈可見一斑。

偷詩

·錢大成·

孟東野有一首詩，題目叫「偷詩」，讀了數十遍，竟不知道怎樣解釋；他的用意所在，更不曉得；我想他一定有所指的。但是偷詩的事實，古已有之，今亦不免，文章的抄襲更是司空見慣。相傳嶺南三大家之一的屈翁山，偷過一個和尚的詩，樊樊山拿了李越縵日記數册，所以始終藏匿不出，其最大原因，是拿那數册日記中的李詩完全抄襲去了。前十年有妄人某，竟大偷而特偷，非但偷今人的詩，更偷古人的詩，竟偷到家喻戶曉的錢定盦身上，未免太胆大了。近時詩人陳伯英也被他偷去數十首。他憤怒已極，在那「雅賊」的煌煌詩集上，戲題了五首四言詩，嘻笑怒駡，大可解頤，抄在下面：「一鳥踨出，龍翔鳳舞，悉有來歷，似杜工部。（其一）取五侯鯖，成一家言，生天成佛，是曰慧根。（其二）以我腕下，來君筆裏，熟極而流，亦云知己。（其三）蛾眉善妬，好漢相得，卿本佳人，奈何作賊？（其四）析骨還父，析肉還母，哪吒太子，紅運白藕。（其五）」此人拿人家的悼亡詩也抄去，但他本人當時年纔弱冠，尚未娶妻呢。可發一笑。當時詩壇領袖如陳石遺老人金松岑先生都爲蒙蔽，甚至拿他和易實甫相比，稱爲神童；其實此人也太好名了。同時我更想到隋煬帝爲了愛好他臣子（記得是薛道衡？）的「空梁落燕泥」一句詩，而想奪取他；奪取不能，妬忌之極，竟把那臣子害死，同時更說：「你現在還能做『空梁落燕泥』嗎？」以帝王之尊，爲了愛好一句詩，竟大動妬勁，拚其用心，實在難以解釋。大約他深切感到如實不能說：『年壽有時而盡，榮樂止乎其身，二者必至之常期，未若文章之無窮』吧？這也是文字獄方面的奇特鏡頭，古今少有。愛了人家的詩，而起偷竊的念頭和行動，還算是懦弱者的所作所爲。相傳龍陽才子易實甫愛好八指頭陀寄禪咏鬼詩中的一句「窺窗生綠影」，想向寄禪收買，寄禪竟加以拒絕。易實甫自己的詩其實比寄禪好得多，眞是莫明其妙，但竟傳爲佳話。魯迅說：「文章自己的好，老婆人家的好。」也未必完全確實，有人感到同老婆一樣，也是人家底好的。世界上既然有竊玉偷香，當然也會有偷詩的事情發生了。因爲好名而偷詩，較之想稿費而抄襲人家文章，我終還偏袒偷詩的雅賊。

海紅樓詩錄

·徐半夢·

別意

人道春歸無處尋，滿園啼鳥綠陰森，林花開落知多少？惹得詩人徹夜吟。

疏方同批我心凄，荊棘橫塗白日西，聞道一聲歸去了，天津橋上杜鵑啼。

風雨中桃花尚留一枝

綠上雷窗葉半欹，輕寒作弄柳垂絲，沈酣不覺春光暮，風雨桃花賸一枝。

尺牘漫談

·鄭逸梅·

予於聲色犬馬人之所好，却者無所好，好古玩，花卉，書畫，及名人尺牘，而於名人尺牘尤爲癖嗜。予所蒐羅者，大都爲清末民初及時彥之手札，約數百通，或重其人品，或重其書法，或重其辭采，而亘惡大憝，亦並收並蓄焉。幾時牋紙往往有自製者，如吳愙齋之龍節牋，陳介祺之簠齋牋，裴景福之五百經幢館牋，兒蔭培之御賜牋，徐花農之慈聖御賜牋，劉世珩之小忽雷閣牋，杜文瀾之曼陀羅華閣牋，徐仲可之瀞足萬里流牋，周茁畦之汾南淵俠牋，胡石予之梅花箑與合爲簃牋，洪鈞之一鐙花影牋，張鳴珂之寒松閣牋，印光之永明大師四料牋，資熙之翠絲堂牋，梁鼎芬之苕華室牋，羅振玉之大吉牋，俞廷瑛之談月山房牋，劉公魯之楚園牋，袁寒雲之漢碧玉斝文牋，古色古香，予極珍視之也。

雖年代極近，而其餘札外間絕少見者，如一代詞翁況夔笙，殉黃花岡七十二烈士之潘冷殘，孤軍主帥謝晉元，高僧弘一上人，粵詩人易大厂，朋好所貽，珍於瓊瑤，語云，物聚所好，信然！

明人尺牘，予於亡友潘博山處所見爲夥，如王陽明，史可法，嚴嵩，唐六如，祝允明，雖賢好各判，而書法皆精妙絕倫。且其時作札，牋紙皆較巨，蓋所謂尺牘者，固以縱橫盈尺爲度也。宋人手跡，則有故宮信片，予藏有一盒，凡百幀，絕可愛者，如富弼，文彥博，字極流利，令人想見其落筆如飛之狀，司馬光則拘謹整飭，歐陽修風骨高華，工力並至，趙抃札家數字，鈐印却槃槃，王荊公披拂點畫，別有冷致，東坡所謂無法之法，不可學者也。米南宮札，沈着飛動，尤爲妙品，東坡及其長子邁，疏朗超逸，勁遒可喜，黃庭堅則致通判學士者，神閒意穆，足見其胸次之高，他如韓蘄王之豪邁，蔡君謨之飛舞，李綱之腴潤，錢䪲之蕭散，各有面目，而措辭之簡雋高峭，在在可爲規範也。海上居處局促，室僅容膝，惟庋留尺牘，所佔地位不多，或展玩於窗前，或欣賞於鐙下，胸襟塵俗，爲之滌蕩，嘗不大快！所憾者集札同志不多，未能如集郵之普遍，否則互相觀摩，交換有無，此固値得提倡者也。

長壽帝王

·國平·

我所指的「長壽帝王」並不是指壽命長，而是指在位的年數長，事實上，在位長的也就是壽命長。

第一位是法國路易十四，他在位足有七十二年。路易十四最有名的一句話就是「朕即國家」。他建造了許多極奢侈的宮殿，最負名的是大家所知道的凡爾賽宮。可惜他的政策錯誤，國外戰爭連綿，自己又揮霍金錢，以致國庫空虛，人民痛苦，造成了法國大革命的遠因。

第二位是英國的維多利亞女王，在位六十八年。大家知道維多利亞女王時代是英國的全盛時期，無論是政治，經濟，文學，藝術等都達到了最高峯。

第三位是奧國的佛蘭雪斯約瑟夫，他在位有六十八年。約瑟夫在位時，適遇匈牙利想脫離奧國而獨立，但靠了他的能力，終使國家平安無恙。

名人怪癖

·晉麟·

美國小說家霍桑每次讀他夫人的來信以前，必先洗手。

德國的大哲學家康德每天散步時，不許任何人和他談話。

[illegible]

行憲開始，壁壘一新，有以文官處所頒公文程式見詢者。五院平行，皆中央高級機關，然立法與監察兩院之員及長，出於選舉，而行政·考試·司法三院則由於任命，因之總統行文「立」「監」兩院，須用「咨」，而對「政」「法」「考」三院則可用「令」，似乎五院之體制，不能保持「五峯並峙」之莊嚴。予謂此中得失，可以舊例參證之。

按「咨」之名詞與用法，本於前代，而「令」則創行自民國。舊時上行下用札飭，下行上用申詳禀，平行則用「咨」「移」。民國上行下用「令」，號令也，命令也，義固甚妥。而在舊時惟軍營有令，政界則罕見。而舊時之「申·詳·禀」皆廢。（老袁時曾改定上官行下僚用「飭」，下屬對上官用「詳」，只總統對下可用「令」。）故舊名相沿歷民國三十餘年至今仍用者，惟「咨」而已。

民國之初，對大總統用「咨」者祇惟國會，其理由一則兩院議員議長皆由選舉，一則立法與行政相並而不相屬，彼時之國會，職權膨脹，氣燄包天。所有「制憲」「選舉總統」各大典，皆由兩院的議員聯合組織行之，無殊包辦。而監察糾彈，又可選舉元首，是不但立法機關，直像太上政府，固屬大不合理。現在制度已全盤改正，「制憲」與「大選」屬於國代大會，立法與監察亦分爲兩院，固已羅羅清楚。立法院於行政院長有同意權，監察院於司法院考試院之長亦有同意權，是蓋尊重選舉，爲民主意義之一徵。則「立」「監」二院之體制，雖與三院平行，而公文程式不能不略有區別，良有以也。

美琪　滬光　麗都　[illegible]　虹光
五大戲院今天獻映
崑崙影業 繼「八千里路雲和月」「一江春水向東流」之後又一文藝鉅片
任宗德 製片　史東山 編導
新聞怨
白楊　吳茵　沈浩　威莉　衛禹平　主演
是一部家庭糾紛的大辭典。
你覺得現在的社會制度，影響你的家庭幸福嗎？
你的小家庭常常發生糾紛嗎？
你的太太常常滿腹牢騷嗎？
你覺得女人應該踏入社會，還是走進廚房？
妳和丈夫一同進步嗎？
妳對愛情發生懷疑嗎？
妳覺得結婚是愛情的墳墓嗎？
加映 滬光 就任總統新聞（中製攝製）
中電影聯營處發行
『新聞怨』給你新的啟示！

黃金　皇后　金門　國際
今天四院同映
四院時間：一時·二時半·四時三刻·七時·九時一刻
是非不可以不爭　閒事不可以不管　上午預售
艷陽天
曹禺編導
寫一『雷雨』『日出』『原野』『蛻變』所未寫，比一更動人
李麗華·石揮·韓非·石羽·李健吾（主演）
做好人總是危險，打抱不平有許多樂趣
加映中電攝製 總統就職大典
文華新片　中國電影聯營處發行
金門 國際 明早加場

金城　金都　今天公映
提倡體育　一律半價
中電獨家攝製 七屆全運特輯
坐看本片兩小時，勝到大會十二天
中電影星與健兒聚首
精彩鏡頭
每場加映 天山之歌　新疆歌舞團 康巴爾罕等領銜　轟動京滬 邊疆風光
西北影業公司攝製·文化藝術貢獻

光陸　杜美
片上加印中文字幕
一切五彩冠軍鉅片
變愛與仇恨的煎熬！色情與財富的搏鬥！
一門老小四口全都死於非命
斷腸雲雨
史都華·葛萊傑·范拉麗·霍白遜 合演

榮金（日夜四場）
張鈿 領銜主演 小白龍（下期 鵝鴨早看天）
當然是金像獎必取鉅片　豪華五彩超特貢獻
對人事衝突　與山川決戰
怒潮
約翰·韋恩　懷恩　黛琳拉 合演
雄偉的巨景　炫奇的新裝

新光　巴黎
明天兩院四場同映
袁美雲　王斑　平凡 主演
女犯
孝女？犯女？
明巳十時半早場

大上海
片上中文字幕
手機槍亂掃　手溜彈狂擲
非立浦唐　琪恩莎麗文 合演
沙漠逃生記 “Escape In Desert”

平安
暴露小孤孀的情緒
白蓓蘭史丹妃　喬治勃倫 合演
MY REPUTATION
二度梅

今天獻映　南京
偉大的女性
羅賽玲露珊兒·賈克卡遜 合演
魔人　漢麥丁　安德麗金
恐怖神秘愛情名片 “Shadow of a Woman”

本年度再版發行！
貝錫賴斯朋　卡洛夫　白蓓蘭奧納兒
彪炳影史歷史戰爭恐怖巨片
金殿喋血 “Tower of London”

大光明　國泰
今天兩院同映
豪華五彩
馬上逞功夫　鎗口別苗頭
榴火紅
蓓蒂赫登
“Incendiary Blonde” In Technicolor
國泰中文字幕

卡爾登
斐麗絲卡佛
痴戀

永安
叛艦喋血記

銀都
今天隆重獻映
戈登伊路德·蒙脫勃留（主演）
邊外英雄

大華
威廉鮑惠爾　海蒂拉瑪
十字街頭 CROSSROADS

新光　巴黎
今天最後四場
國語對白
寶石花
明日兩院獻映「女犯」巴黎加映早場

佳節評錄
七重心
鷹獅公司文藝偉構

馮喆　沈敏　沈浩 主演
好夫妻
有柴有米好夫妻
洪謨編導　文華新片

梅阡編劇　劉國權導演
史林　呂恩　予弘　默
花落水流紅
中電出品

民光　十大名片冠軍 4項金獎　失去的週末
恩派亞　天亮前後 八年離亂
國聯　英烈傳
上海　翠堤春曉
光華　滬山　懸崖勒馬
滬西　莫負青春
辣斐　青春戀
大都會　杜十娘
海光　海國嬋娟
滬東　嘉興　誰是兇手
蓬萊　泰山大破豹人黨
西海　古屋魔影
華德　紅人魂
東海　義犬歷險
新新　莫負青春
大滬　空中堡壘
泰山　第二代
百老匯　鐵騎刼美
亞蒙　轟炸機
國光　大鬧烏龍院
皇后 TEL. 95912　亂世江山
新都　蝴蝶夢

中央　戰地之花
中國大戲院
共舞台　今夜獻演 三本 蠍山
天蟾舞台　明夜（三十日）隆重登台　童芷苓　紀玉良　高盛麟
大舞台　今夜獻演　大俠英烈傳 五集